

ΣΥΜΒΟΥΛΙΟ ΔΗΜΟΤΙΚΗΣ ΚΟΙΝΟΤΗΤΑΣ ΚΑΛΑΜΑΤΑΣ**ΑΠΟΣΠΑΣΜΑ ΠΡΑΚΤΙΚΟΥ****ΣΥΝΕΔΡΙΑΣΗΣ 9/2026****ΑΠΟΦΑΣΗ 16/2026**

Στην Καλαμάτα σήμερα, την 8η Απριλίου 2026, ημέρα Μ. Τετάρτη και ώρα 2:15 μ.μ., στην αίθουσα συνεδριάσεων του Δημοτικού Καταστήματος επί της οδού Αθηνών 99, συνέρχεται, μετά την ματαίωση της υπ' αριθμ. 8 της 6-4-2026 συνεδρίασης επειδή δεν υπήρξε απαρτία, στην υπ' αριθμ. 9/2026 συνεδρίαση το Συμβούλιο της Δημοτικής Κοινότητας Καλαμάτας, μετά την με αριθμ. πρωτ. 17228/7-4-2026 πρόσκληση του Προέδρου, η οποία επιδόθηκε στα μέλη του Συμβουλίου σύμφωνα με το νόμο, για συζήτηση και λήψη αποφάσεων επί των ιδίων θεμάτων της ημερήσιας διάταξης που περιέχονται στην αρχική, υπ' αριθμ. πρωτ. 16500/2-4-2026, πρόσκληση.

Παραβρίσκονται στη συνεδρίαση από τα μέλη του Συμβουλίου οι κ.κ.: 1) Λύρας Παναγιώτης, Πρόεδρος του Συμβουλίου, 2) Αγάλος Διονύσιος, 3) Αλεξόπουλος Δημήτριος, 4) Αποστολόπουλος Σπύρος, 5) Γκίζα Γεωργία Βασιλική (Γιοβάνια), 6) Κουτίβας Μιχαήλ, 7) Μπάμπαλη Αικατερίνη, 8) Σταυριανόπουλος Θεόδωρος, 9) Τσώλης Ηλίας και 10) Χριστοπούλου Ευσταθία (Έφη) (αποχώρηση στην υπ' αριθμ. 17 απόφαση).

Δεν παραβρίσκονται, αν και κλήθηκαν νόμιμα, τα μέλη κ.κ. 1) Αγγελάκης Παναγιώτης, 2) Καραμούζης Νικήτας, 3) Πουλακίδα Διαμάντω και 4) Χαχής Ευάγγελος.

Σημειώνεται ότι το 15^ο μέλος του Συμβουλίου κ. Γαϊτάνης Φώτιος έχει υποβάλει την παραίτησή του, χωρίς να έχει ολοκληρωθεί μέχρι σήμερα η διαδικασία αναπλήρωσής του, μπορεί όμως το Συμβούλιο να συνεδριάζει και με ελλιπή σύνθεση σύμφωνα με τις διατάξεις της παρ. 11 του άρθρου 40 του Ν. 4804/21.

Αφού επιτυγχάνεται έτσι η νόμιμη απαρτία ο Πρόεδρος του Συμβουλίου κηρύσσει την έναρξη της συνεδρίασης.

.....

Στη συνέχεια εισάγεται από τον Πρόεδρο για συζήτηση το εκτός ημερήσιας διάταξης θέμα, που το Συμβούλιο αποδέχθηκε ομόφωνα να συζητηθεί μαζί με τα τακτικά λόγω του επείγοντος χαρακτήρα του, με τίτλο:

Παραχώρηση τμήματος της οδού Ρήγα Φεραίου για τη λειτουργία του ξενοδοχείου «Pharae Palace».

Εισηγούμενος το θέμα ο Πρόεδρος αναφέρεται στην υπ' αριθμ. πρωτ. 16835/3-4-2026 σχετική εισήγηση του Τμήματος Συγκοινωνιών, Κυκλοφορίας & Σήμανσης, Διοικητικής Υποστήριξης & Αδειών - Εγκαταστάσεων της Διεύθυνσης Τεχνικών Υπηρεσιών του Δήμου, που ήταν στο φάκελο του θέματος μαζί με τα αναφερόμενα συνημμένα σ' αυτή και είχαν σταλεί στα Μέλη του Συμβουλίου προς ενημέρωση, η οποία έχει αναλυτικά ως εξής:

ΘΕΜΑ: Παραχώρηση τμήματος της οδού Ρήγα Φεραίου για τη λειτουργία του ξενοδοχείου «Pharae Palace».

Σχετ.: Η υπ' αρ. πρωτ. 30761/10-06-2025 αίτηση.

Με την παραπάνω σχετική αίτηση ζητείται η παραχώρηση τμήματος της οδού Ρήγα Φεραίου, έμπροσθεν του ξενοδοχείου «Pharae Palace».

Το ισχύον καθεστώς που διέπει τη διαδικασία χορήγησης της άδειας προβλέπεται στο Ν. 4582/18 (ΦΕΚ 208 Α/11-12-2018), όπως έχει τροποποιηθεί με το άρθρο 66 του Ν. 4875/21 και το άρθρο 30 του Ν. 5039/23.

Πιο συγκεκριμένα, στο άρθρο 68 «Θέση στάθμευσης μπροστά ή πλησίον των ξενοδοχείων» του Ν. 4582/11-12-18 (ΦΕΚ Α' 208), με τίτλο «Θεματικός τουρισμός – Ειδικές μορφές τουρισμού – Ρυθμίσεις για τον εκσυγχρονισμό του θεσμικού πλαισίου στον τομέα του τουρισμού και της τουριστικής εκπαίδευσης – Στήριξη τουριστικής επιχειρηματικότητας και άλλες διατάξεις», αναφέρεται ότι:

«1. Με απόφαση, που εκδίδεται κατά περίπτωση είτε από το δημοτικό συμβούλιο και εγκρίνεται από τον Συντονιστή Αποκεντρωμένης Διοίκησης είτε από το περιφερειακό συμβούλιο, χορηγείται άδεια για τη δημιουργία εσοχής στο πεζοδρόμιο, διαφορετικά για την ειδική διαγράμμιση και σηματοδότηση τμήματος του δρόμου, εντός του οδικού δικτύου αρμοδιότητάς τους και συγκεκριμένα στο δρόμο που βρίσκεται έμπροσθεν της εισόδου κύριου ξενοδοχειακού καταλύματος, ύστερα από αίτηση που υποβάλλεται στην αρμόδια υπηρεσία από τον νόμιμο εκπρόσωπο του καταλύματος αυτού. Στην εσοχή του προηγούμενου εδαφίου ή στο διαγραμμισμένο τμήμα του δρόμου επιτρέπεται αποκλειστικά η στάση ειδικών τουριστικών λεωφορείων δημόσιας χρήσης, ταξί και επιβατηγών ιδιωτικής χρήσης αυτοκινήτων των πελατών του ξενοδοχειακού καταλύματος και μόνο για την επιβίβαση και την αποβίβασή τους, καθώς και τη φόρτωση και την εκφόρτωση των αποσκευών τους.

2. Η απόφαση της παραγράφου 1 εκδίδεται ύστερα από εισήγηση των τεχνικών υπηρεσιών του δήμου, μέσα σε εύλογη προθεσμία από την υποβολή της σχετικής αίτησης και όχι πέραν των τριών (3) μηνών. Αν παρέλθει άπρακτη η προθεσμία, η εισήγηση τεκμαίρεται θετική.

3. Αν για οποιονδήποτε λόγο δεν είναι εφικτή η δημιουργία εσοχής στο πεζοδρόμιο, καθώς και η ειδική διαγράμμιση και σηματοδότηση τμήματος του δρόμου, στον έμπροσθεν της εισόδου του κύριου ξενοδοχειακού καταλύματος δρόμο, υποδεικνύεται από την τεχνική υπηρεσία του δήμου τμήμα άλλης οδού παρακείμενης του ίδιου οικοδομικού τετραγώνου του καταλύματος αυτού και, αν ούτε αυτό είναι δυνατό, υποδεικνύεται τμήμα άλλης οδού παρακείμενης στα πλησιέστερα στο ξενοδοχειακό κατάλυμα οικοδομικά τετράγωνα με κριτήριο τελικής επιλογής την πλησιέστερη στο κατάλυμα διαθέσιμη λύση και όχι σε απόσταση ανώτερη των διακοσίων (200) μέτρων από το κατάλυμα αυτό.

Σε περιοχές που απαγορεύεται η στάση/στάθμευση, υποδεικνύεται τμήμα άλλης οδού παρακείμενης στα πλησιέστερα στο ξενοδοχειακό κατάλυμα οικοδομικά τετράγωνα, με κριτήριο τελικής επιλογής την πλησιέστερη στο κατάλυμα διαθέσιμη λύση, και όχι σε απόσταση ανώτερη των διακοσίων (200) μέτρων από το κατάλυμα αυτό.

Η παραχώρηση τμήματος οδού γίνεται για τρία (3) έτη, οπότε και επανεξετάζονται οι προϋποθέσεις με τις οποίες παραχωρήθηκε η θέση, όπως οι κυκλοφοριακές συνθήκες, η νόμιμη λειτουργία του ξενοδοχείου και η εμπρόθεσμη καταβολή του ετήσιου τέλους που προσδιορίζεται σύμφωνα με την παράγραφο 4.

Σε περίπτωση σφράγισης του ξενοδοχειακού καταλύματος, αίρεται αυτοδίκαια η άδεια που έχει χορηγηθεί.

4. Με την απόφαση της παραγράφου 1 μπορεί να προσδιοριστεί ετήσιο τέλος, που καταβάλλει το ξενοδοχειακό κατάλυμα στο δημοτικό ταμείο υπέρ του δήμου, ως οικονομικό αντάλλαγμα για την παραχώρηση της αποκλειστικής χρήσης του συγκεκριμένου τμήματος, που περιγράφεται στο παρόν. Εφόσον το δημοτικό συμβούλιο αποφασίσει την επιβολή του τέλους του προηγούμενου εδαφίου, το ύψος της δεν μπορεί να υπερβεί το ποσό των εκατό (100) ευρώ ανά παραχωρούμενο μέτρο.

5. Στα ξενοδοχειακά καταλύματα έμπροσθεν των οποίων υπάρχει ήδη εσοχή του πεζοδρομίου, καθορίζεται ότι η εσοχή αυτή διατίθεται για τις ανωτέρω ανάγκες στάσης - στάθμευσης των πελατών τους με την απόφαση της παραγράφου 1.

6. Η εσοχή που δημιουργείται σύμφωνα με την παράγραφο 1 ή παραχωρείται σύμφωνα με την παράγραφο 3, σε κάθε περίπτωση, δεν μπορεί να είναι μικρότερη των δέκα (10) μέτρων, εκτός από τις περιπτώσεις που αυτή δημιουργείται επί τμήματος πεζόδρομου ή πλατείας, οπότε δεν μπορεί να είναι μικρότερη των πέντε (5) μέτρων.»

7. Στην εσοχή και στο διαγραμμισμένο τμήμα του δρόμου της παραγράφου 1 υπάρχει ειδική σήμανση για την απαγόρευση της στάσης και της στάθμευσης οποιουδήποτε άλλου οχήματος πλην των περιγραφομένων στην παράγραφο 1.

8. Οι διατάξεις του παρόντος δεν ισχύουν για τα ξενοδοχειακά καταλύματα στα οποία έχει παραχωρηθεί πριν από την έναρξη ισχύος του παρόντος και με οποιονδήποτε τρόπο ο αναγκαίος χώρος για την κάλυψη των περιγραφομένων στην παράγραφο 1 αναγκών στάσης και στάθμευσης για όσο χρόνο ισχύει η παραχώρηση αυτή. Για τα ξενοδοχειακά αυτά καταλύματα επιτρέπεται και η παράταση της ισχύος της σχετικής παραχώρησης σύμφωνα με την κείμενη, κατά το χρόνο της παραχώρησης, νομοθεσία.

9. Τα ανωτέρω ισχύουν με την επιφύλαξη των διατάξεων του Κώδικα Οδικής Κυκλοφορίας (Κ.Ο.Κ.), ο οποίος κυρώθηκε με το άρθρο πρώτο του ν. 2696/1999 (Α'57).»

10. Η εσοχή της παρ. 1 επιτρέπεται να δημιουργηθεί και σε τμήμα πεζόδρομου ή πλατείας, στις περιπτώσεις κατά τις οποίες η είσοδος του ξενοδοχειακού καταλύματος βρίσκεται έμπροσθεν αυτών. Η εσοχή της παρούσας επιτρέπεται να δημιουργηθεί μόνο σε περιπτώσεις πεζόδρομων ή πλατειών, όπου, σύμφωνα με την οικεία νομοθεσία, επιτρέπεται η διέλευση, στάση ή στάθμευση οχημάτων. Στις περιπτώσεις αυτές, επιτρέπεται η διέλευση, στάση ή στάθμευση τουριστικών λεωφορείων δημόσιας χρήσης, ταξί και επιβατηγών ιδιωτικής χρήσης αυτοκινήτων, τα οποία εξυπηρετούν τους πελάτες του ξενοδοχειακού καταλύματος και μόνο για την επιβίβαση και την αποβίβασή τους, καθώς και τη φόρτωση και την εκφόρτωση των αποσκευών τους».

Επίσης, επισημαίνονται τα παρακάτω:

- i) Το ξενοδοχείο, για το οποίο έχει υποβληθεί η αίτηση, έχει είσοδο επί της οδού Ρήγα Φεραίου, μεταξύ των οδών Σανταρόζα και Ναυαρίνου (Ξενοδοχείο "Pharae Palace Hotel", Ρήγα Φεραίου 179).
- ii) Στην οδό Ρήγα Φεραίου η στάθμευση επιτρέπεται και στις δύο πλευρές, ενώ η κυκλοφορία διεξάγεται από βορρά προς νότο (προς οδό Ναυαρίνου).
- iii) Σύμφωνα με την αίτηση, ζητείται η παραχώρηση τμήματος της οδού μήκους δέκα (10) μέτρων, με αποκλειστική χρήση για τη στάση ειδικών τουριστικών λεωφορείων, ταξί και επιβατηγών ιδιωτικής χρήσης αυτοκινήτων των πελατών του ξενοδοχειακού καταλύματος και μόνο για την επιβίβαση και την αποβίβασή τους, καθώς και τη φόρτωση και την εκφόρτωση των αποσκευών τους.

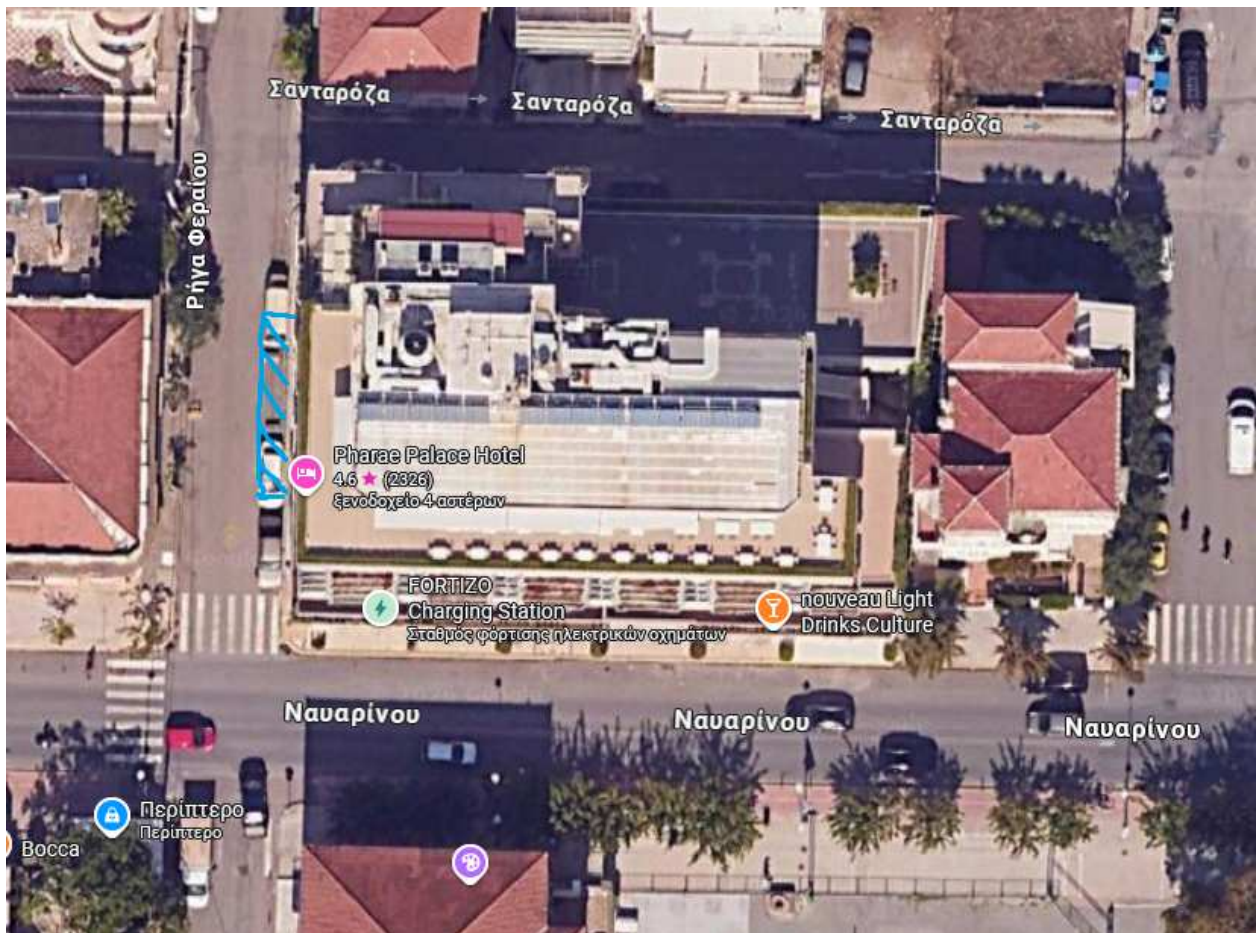

Με βάση τα παραπάνω, η προσφορότερη θέση για τη χωροθέτηση είναι μπροστά από την είσοδο του ξενοδοχείου, στην αριστερή πλευρά της οδού. Το υπό παραχώρηση τμήμα της οδού θα έχει μήκος δέκα μέτρων (10,00μ) και θα ξεκινά σε απόσταση δέκα μέτρων (10,00μ) από την τομή της οικοδομικής γραμμής της οδού Ναυαρίνου. Θα πραγματοποιηθεί ειδική διαγράμμιση και θα τοποθετηθεί η κατάλληλη σήμανση από τον ενδιαφερόμενο, κατόπιν υπόδειξης της αρμόδιας υπηρεσίας.

Επίσης, το Δημοτικό Συμβούλιο έχει τη δυνατότητα να καθορίζει ετήσιο τέλος, το οποίο καταβάλλεται από το ξενοδοχειακό κατάλυμα στο δημοτικό ταμείο υπέρ του δήμου, ως οικονομικό αντάλλαγμα για την παραχώρηση της αποκλειστικής χρήσης του συγκεκριμένου τμήματος. Το ύψος του τέλους δεν μπορεί να υπερβεί το ποσό των εκατό (100) ευρώ ανά παραχωρούμενο μέτρο. Σύμφωνα με την υπ. αρ. 193/2020 απόφαση του Δημοτικού Συμβουλίου, το ετήσιο τέλος έχει καθοριστεί στο ποσό των εκατό ευρώ (100,00€) ανά παραχωρούμενο μέτρο.

Κατόπιν των ανωτέρω, **εισηγούμαστε**:

1. Την παραχώρηση στο ξενοδοχείο «Pharae Palace», έμπροσθεν της εισόδου του, τμήματος της οδού Ρήγα Φεραίου μήκους δέκα μέτρων (10,00), στο οποίο θα επιτρέπεται αποκλειστικά η στάση ειδικών τουριστικών λεωφορείων δημόσιας χρήσης, ταξί και επιβατηγών ιδιωτικής χρήσης αυτοκινήτων των πελατών του ξενοδοχειακού καταλύματος και μόνο για την επιβίβαση και την αποβίβασή τους, καθώς και τη φόρτωση και την εκφόρτωση των αποσκευών τους, με ετήσιο τέλος εκατό ευρώ (100,00€) ανά παραχωρούμενο μέτρο.

2. την υλοποίηση των παραπάνω ρυθμίσεων με την τοποθέτηση κατάλληλης κατακόρυφης και οριζόντιας σήμανσης.

Ο ΕΙΣΗΓΗΤΗΣ

Η ΔΙΕΥΘΥΝΤΡΙΑ Τ.Υ.

Ο ΔΗΜΑΡΧΟΣ ΚΑΛΑΜΑΤΑΣ
«ΜΕ ΕΝΤΟΛΗ»ΖΑΝΝΗΣ ΠΑΝΑΓΙΩΤΗΣ
ΠΟΛ. ΜΗΧΑΝΙΚΟΣ Τ.Ε.ΑΝΑΣΤΑΣΙΑ ΚΥΡΙΑΚΟΠΟΥΛΟΥ
ΠΟΛΙΤΙΚΟΣ ΜΗΧΑΝΙΚΟΣΟ ΑΝΤΙΔΗΜΑΡΧΟΣ
ΒΑΣΙΛΗΣ Π. ΚΟΥΤΡΑΦΟΥΡΗΣ

Συνημμένα: Η με αρ. πρωτ. 30761/10-06-2025 αίτηση.

Το Συμβούλιο της Δημοτικής Κοινότητας Καλαμάτας, μετά από διαλογική συζήτηση, αφού λαμβάνει υπόψη του την παραπάνω εισήγηση και τις αναφερόμενες σε αυτή διατάξεις, καθώς επίσης και τις διατάξεις των άρθρων 65, 73, 74^Α, 82, 83, 84, 88 & 89 του Ν. 3852/2010 «Καλλικράτης», όπως τροποποιήθηκαν και ισχύουν, μειοψηφούντος του κ. Κουτίβα Μιχαήλ ο οποίος τάσσεται ΚΑΤΑ, κατά πλειοψηφία,

Α Π Ο Φ Α Σ Ι Ζ Ε Ι

Εκφράζει στην Δημοτική Επιτροπή και το Δημοτικό Συμβούλιο του Δήμου Καλαμάτας τη σύμφωνη γνώμη του για:

1. την παραχώρηση στο ξενοδοχείο «Pharae Palace», εμπροσθεν της εισόδου του, τμήματος της οδού Ρήγα Φεραίου μήκους δέκα μέτρων (10,00), στο οποίο θα επιτρέπεται αποκλειστικά η στάση ειδικών τουριστικών λεωφορείων δημόσιας χρήσης, ταξί και επιβατηγών ιδιωτικής χρήσης αυτοκινήτων των πελατών του ξενοδοχειακού καταλύματος και μόνο για την επιβίβαση και την αποβίβασή τους, καθώς και τη φόρτωση και την εκφόρτωση των αποσκευών τους, με ετήσιο τέλος εκατό ευρώ (100,00€) ανά παραχωρούμενο μέτρο,
2. την υλοποίηση των παραπάνω ρυθμίσεων με την τοποθέτηση κατάλληλης κατακόρυφης και οριζόντιας σήμανσης,

σύμφωνα με το υπ' αριθμ. πρωτ. 16835/3-4-2026 εισήγηση του Τμήματος Συγκοινωνιών, Κυκλοφορίας, Σήμανσης, Διοικητικής Υποστήριξης & Αδειών - Εγκαταστάσεων της Διεύθυνσης Τεχνικών Υπηρεσιών του Δήμου, η οποία καταχωρείται στο ιστορικό της απόφασης αυτής.

Έτσι συντάσσεται αυτό το απόσπασμα πρακτικού το οποίο υπογράφεται όπως ακολουθεί :

ΤΟ ΣΥΜΒΟΥΛΙΟ ΤΗΣ ΔΗΜΟΤΙΚΗΣ ΚΟΙΝΟΤΗΤΑΣ ΚΑΛΑΜΑΤΑΣ

Ο ΠΡΟΕΔΡΟΣ

Λύρας Παναγιώτης

ΤΑ ΜΕΛΗ

1. Αγάλος Διονύσιος
2. Αλεξόπουλος Δημήτριος
3. Αποστολόπουλος Σπύρος
4. Γκίζα Γεωργία Βασιλική (Γιοβάννα)
5. Κουτίβας Μιχαήλ

6. Μπάμπαλη Αικατερίνη
7. Σταυριανόπουλος Θεόδωρος
8. Τσώλης Ηλίας
9. Χριστοπούλου Ευσταθία (Έφη)

Ακριβές Απόσπασμα
Καλαμάτα, 21 Απριλίου 2026
Ο ΠΡΟΕΔΡΟΣ ΤΟΥ ΣΥΜΒΟΥΛΙΟΥ
ΔΗΜΟΤΙΚΗΣ ΚΟΙΝΟΤΗΤΑΣ ΚΑΛΑΜΑΤΑΣ

ΠΑΝΑΓΙΩΤΗΣ Ι. ΛΥΡΑΣ