@ΣΗΔΕ ΙΡΙΔΑ
6ae47345283ba4e8b19b0d90
ΑΠ:56949
Υπογραφή: 30/10/26 12:48
Διανομή: 30/10/26 12:48

ΔΗΜΟΤΙΚΗ ΕΠΙΤΡΟΠΗ
ΔΗΜΟΥ ΚΑΛΑΜΑΤΑΣ

ΑΠΟΣΠΑΣΜΑ ΠΡΑΚΤΙΚΟΥ

ΣΥΝΕΔΡΙΑΣΗ 43/2026

ΑΠΟΦΑΣΗ 587/2026

Στην Καλαμάτα σήμερα, 27 Οκτωβρίου 2026, ημέρα Τρίτη και ώρα 11:00 π.μ., συνέρχεται στην 43η/2026, τακτική δημόσια συνεδρίαση η Δημοτική Επιτροπή του Δήμου Καλαμάτας, που πραγματοποιείται δια ζώσης στην αίθουσα συνεδριάσεων, στο Δημοτικό Κατάστημα της οδού Αθηνών 99, μετά την υπ' αριθμ. πρωτ. 55531/23-10-2026 πρόσκληση του κ. Προέδρου, η οποία επιδόθηκε σύμφωνα με το νόμο.

Παραβρίσκονται στη συνεδρίαση ο κ. Βασιλόπουλος Αθανάσιος, Δήμαρχος Καλαμάτας, Πρόεδρος της Δημοτικής Επιτροπής και από τα τακτικά μέλη του Σώματος οι κ.κ. 1) Κουτραφούρης Βασίλειος, 2) Μαρινάκης Σαράντος, 3) Μαστραγγελόπουλος Δημήτριος (προσέλευση στην υπ' αριθμ. 586 απόφαση), 4) Σκοπετέας Αναστάσιος, 5) Τζαμουράνης Βασίλειος και 6) Φάβας Γεώργιος.

Δεν παραβρίσκονται αν και κλήθηκαν νόμιμα τα τακτικά μέλη κ.κ. 1) Κανάκης Βασίλειος και 2) Οικονομάκος Δημήτριος.

Επίσης, στη συνεδρίαση κλήθηκαν οι Πρόεδροι των Συμβουλίων των Δημοτικών Κοινοτήτων Αιθαίας, Άνθειας, Αντικαλάμου, Άριος, Αρφαρών, Ασπροχώματος, Θουρίας, Καλαμάτας, Λαιίκων, Μικρομάνης, Πλατέος, Σπερχογείας, καθώς και οι Πρόεδροι των Δημοτικών Κοινοτήτων Αλωνίων, Άμμου, Ανεμόμυλου, Βελανιδιάς, Βρομόβρυσης, Λαδά και Σταματινού, επειδή στην ημερήσια διάταξη υπάρχουν θέματα που αφορούν στις εν λόγω Δημοτικές Κοινότητες, και από αυτούς:

- παραβρίσκονται οι Πρόεδροι των Συμβουλίων των Δημοτικών Κοινοτήτων Άνθειας κ. Γκίζας Ιωάννης, Αρφαρών κ. Ματθαίος Αριστοτέλης και Ασπροχώματος κ. Σακκάς Βασίλειος και ο Πρόεδρος της Δημοτικής Κοινότητας Σταματινού κ. Μπούρας Σωτήριος, ενώ
- δεν παραβρίσκονται οι Πρόεδροι των Συμβουλίων των των Δημοτικών Κοινοτήτων Αιθαίας κ. Σπυρόπουλος Ευάγγελος, Αντικαλάμου κ. Βεργόπουλος Δημήτριος, Άριος κ. Κωστόπουλος Γρηγόριος, Θουρίας κ. Κουδούνης Χρήστος, Καλαμάτας κ. Λύρας Παναγιώτη, Λαιίκων κ. Τσαούσης Αθανάσιος, Μικρομάνης κ. Κοτσιλιέρης Μιχαήλ, Πλατέος κ. Μαρούλης Σπυρίδων, Σπερχογείας κ. Περρωτής Παναγιώτης και οι Πρόεδροι των Δημοτικών Κοινοτήτων Αλωνίων κ. Χριστόπουλος Βασίλειος, Άμμου κ. Σταθόπουλος Ιωάννης, Ανεμόμυλου κ. Μυλωνάς Νικόλαος, Βελανιδιάς κ. Μπαρούνης Παναγιώτης, Βρομόβρυσης κ. Θλιμμένος Διονύσιος και Λαδά κ. Αντωνόπουλος Μιχαήλ.

Στη συνεδρίαση επίσης παραβρίσκονται τα αναπληρωματικά μέλη της Δημοτικής Επιτροπής κ.κ. 1) Αγγελή Μαρία (προσέλευση στην υπ' αριθμ. 586 απόφαση), 2) Καραγιάννης Ανδρέας (προσέλευση στην υπ' αριθμ. 586 απόφαση), 3) Κουμάντου Παναγιώτα (Πιπίνα) (προσέλευση στην υπ' αριθμ. 586 απόφαση) και 4) Παπαευσταθίου Βασίλειος, καθώς και ο Πρόεδρος του Δημοτικού Συμβουλίου Καλαμάτας κ. Ηλιόπουλος Αναστάσιος και οι Αντιδήμαρχοι Καλαμάτας κ. Δούβας Ιωάννης και Κριτσωτάκης Σωτήριος (αποχώρηση στην υπ' αριθμ. 582 απόφαση).

Αφού επιτυγχάνεται έτσι νόμιμη απαρτία, ο κ. Πρόεδρος κηρύσσει την έναρξη της συνεδρίασης.

. . . . . .

Στη συνέχεια εισάγεται από τον κ. Πρόεδρο για συζήτηση το 5ο θέμα της ημερήσιας διάταξης με τίτλο:

Έγκριση ενεργειών για την υποβολή αίτησης συμμετοχής του Δήμου Καλαμάτας στο πρόγραμμα "Εθνική Πρωτεύουσα Νεολαίας 2027".

Η με αριθμ. πρωτ. 55229/22-10-2026 εισήγηση του Αντιδημάρχου Στρατηγικού Σχεδιασμού και Κλιματικής Ουδετερότητας κ. Παπαευσταθίου Βασιλείου, η οποία ήταν στο φάκελο του θέματος και είχε σταλεί στα Μέλη της Δημοτικής Επιτροπής προς ενημέρωση, έχει αναλυτικά ως εξής:

Θέμα: «Έγκριση ενεργειών για την υποβολή αίτησης συμμετοχής του Δήμου Καλαμάτας στο πρόγραμμα "Εθνική Πρωτεύουσα Νεολαίας 2027"»

Με την υπ' αρ. πρωτ. 14878/Σ.275/29.06.2026 πρόσκληση της Διεύθυνσης Νεολαίας της Γενικής Γραμματείας Δημογραφικής και Στεγαστικής Πολιτικής του Υπουργείου Κοινωνικής Συνοχής και Οικογένειας, καλούνται οι Ο.Τ.Α. α΄ βαθμού να υποβάλουν αιτήσεις συμμετοχής στο πρόγραμμα «Εθνική Πρωτεύουσα Νεολαίας 2027». Η υποβολή των αιτήσεων ολοκληρώνεται στις 30.10.2026 και ώρα 23:59.

Στόχοι του προγράμματος είναι:

- η προαγωγή της ενεργούς συμμετοχής των νέων ηλικίας δεκαπέντε (15) έως είκοσι εννέα (29) ετών στα κοινά και την ευρύτερη κοινωνική ζωή σε τοπικό επίπεδο,
- η καλλιέργεια ισχυρών δεσμών μεταξύ των νέων και της τοπικής κοινωνίας,
- η ενθάρρυνση των Οργανισμών Τοπικής Αυτοδιοίκησης (Ο.Τ.Α.) α΄ βαθμού για την υλοποίηση δράσεων που αφορούν στους νέους.

Στον Δήμο που θα αναδειχθεί «Εθνική Πρωτεύουσα Νεολαίας 2027» είναι δυνατή η καταβολή επιχορήγησης έως 80.000,00 €, σύμφωνα με το άρθρο 29 του ν. 5107/2024. Η πρόσκληση προβλέπει, μεταξύ άλλων, την υποβολή απόφασης του Δημοτικού Συμβουλίου για την έγκριση της συμμετοχής, συνοπτικής στρατηγικής και σχεδίου δράσης, χρονοδιαγράμματος και τεκμηρίωσης της χρηματοδότησης, ενώ δύνανται να συνυποβληθούν έγγραφα συμμετοχής και υποστήριξης φορέων και οργανώσεων νεολαίας.

Στον Δήμο Καλαμάτας έχει θεσμοθετηθεί και λειτουργεί το Δημοτικό Συμβούλιο Νεολαίας, με την υπ' αρ. 235/2024 απόφαση του Δημοτικού Συμβουλίου.

Το Συμβούλιο Νεολαίας του Δήμου Καλαμάτας αποτελεί όργανο διαβούλευσης και έναν σταθερό μηχανισμό δομημένου διαλόγου μεταξύ των νέων της περιοχής και της Τοπικής Αυτοδιοίκησης. Λειτουργεί ανεξάρτητα από δημοτικές παρατάξεις και ιδεολογίες και έχει σχεδιαστεί στη βάση συμμετοχικών διαδικασιών και της αρχής της κοινωνιοκρατίας (Sociocracy), ενισχύοντας την ισότιμη συμμετοχή, τη συναίνεση και την ουσιαστική παρουσία των νέων στη διαμόρφωση πολιτικών και αποφάσεων που τους αφορούν.

Η ύπαρξη ενεργών νέων πολιτών και δραστήριων ομάδων νέων αποτελεί στρατηγική προτεραιότητα για την Καλαμάτα. Το όραμα του Δήμου στο πεδίο της νεολαίας επικεντρώνεται στη δημιουργία μιας ενεργής, συμμετοχικής, δημιουργικής και περιβαλλοντικά ευαισθητοποιημένης γενιάς, που συμβάλλει στην κοινωνική συνοχή, την τοπική ανάπτυξη και τη μετάβαση της Καλαμάτας σε μια κλιματικά ουδέτερη πόλη. Η διεκδίκηση του τίτλου για το 2027 λειτουργεί ως πλαίσιο ενοποίησης και κλιμάκωσης αυτής της στρατηγικής, με δράσεις που σχεδιάζονται μαζί με τους νέους και όχι απλώς για τους νέους.

Οι κύριοι στόχοι της στρατηγικής μας είναι:

- Ενίσχυση της φωνής των νέων στη λήψη αποφάσεων και στις πολιτικές του Δήμου, προωθώντας τη συμμετοχική κουλτούρα και τη δημοκρατική συνείδηση.

- Ανάπτυξη δεξιοτήτων και ικανοτήτων που ενισχύουν την προσωπική, κοινωνική και επαγγελματική εξέλιξη των νέων.
- Προώθηση πολιτιστικών, κοινωνικών και περιβαλλοντικών δράσεων με ενεργή συμμετοχή των νέων στη διαμόρφωση και υλοποίησή τους.
- Σύνδεση της τοπικής νεολαίας με ευρωπαϊκά και διεθνή προγράμματα, ενισχύοντας τη δικτύωση, τη μάθηση, την απασχόληση, την ανταλλαγή καλών πρακτικών και την εξωστρέφεια.
- Υποστήριξη της βιώσιμης ανάπτυξης και της κλιματικής ουδετερότητας, με τους νέους σε πρωταγωνιστικό ρόλο στην προστασία του περιβάλλοντος και στον μετασχηματισμό της πόλης.
- Άρση δομικών εμποδίων που περιορίζουν τη συμμετοχή των νέων, με έμφαση στην ισότητα, την προσβασιμότητα, τα ανθρώπινα δικαιώματα και τη συμμετοχή όλων χωρίς αποκλεισμούς.

Όραμα και στρατηγική του Δήμου Καλαμάτας στο πεδίο της νεολαίας

Όραμα του Δήμου Καλαμάτας είναι η διαμόρφωση μιας πόλης στην οποία οι νέες και οι νέοι θέλουν να ζουν, να δημιουργούν, να συμμετέχουν και να σχεδιάζουν το μέλλον τους. Μιας πόλης που δεν σχεδιάζει απλώς για τους νέους, αλλά μαζί με τους νέους, ακούει τις ανάγκες και τις ιδέες τους και δημιουργεί σταδιακά τις προϋποθέσεις ώστε να μπορούν να τις μετατρέπουν σε δράση, ώστε η νέα γενιά να αισθάνεται ότι έχει θέση, ρόλο και προοπτική στον τόπο της.

Συγκεκριμένα, σκοπός είναι οι νέες και οι νέοι:

- να μπορούν να εκφράζουν την άποψή τους και να βλέπουν ότι ακούγεται,
- να έχουν πρόσβαση στον πολιτισμό, τον αθλητισμό και τη δημιουργία,
- να αποκτούν δεξιότητες και ευκαιρίες εκπαίδευσης, εργασίας και επιχειρηματικότητας,
- να γνωρίζουν και να αξιοποιούν τις δυνατότητες που προσφέρει η Ευρώπη,
- να ζουν σε μια πόλη περισσότερο προσβάσιμη και συμπεριληπτική,
- να συμμετέχουν ενεργά στην προστασία του περιβάλλοντος και στην κλιματική μετάβαση.

Οι αξίες που καθοδηγούν αυτή την προσπάθεια είναι η συμμετοχή, η ισότητα, η συμπερίληψη, η συνεργασία, η δημιουργικότητα, η αλληλεγγύη, η εξωστρέφεια και η βιωσιμότητα.

Η πορεία του Δήμου Καλαμάτας

Κατά την τελευταία πενταετία ο Δήμος Καλαμάτας έχει θέσει βάσεις για την ενίσχυση της συμμετοχής των νέων, μέσα από επιμέρους πρωτοβουλίες, συνεργασίες και ευρωπαϊκά προγράμματα. Αναγνωρίζει ωστόσο ότι απαιτείται μια πιο συστηματική και συνεκτική προσέγγιση, ώστε η πολιτική για τη νεολαία να αποκτήσει μεγαλύτερη συνέχεια, συμμετοχή και αντίκτυπο. Σημαντικό βήμα αποτελεί το Συμβούλιο Νεολαίας, του οποίου επιδιώκεται η περαιτέρω ενίσχυση, η διεύρυνση της συμμετοχής και η δημιουργία σταθερότερων διαύλων συνεργασίας μεταξύ νέων και Δήμου.

Προηγούμενες πρωτοβουλίες αποτέλεσαν πεδίο εμπειρίας: το ευρωπαϊκό πρόγραμμα YEP! – Youth Participatory Ecological Planning ανέδειξε τη σημασία της συμμετοχής παιδιών και νέων στον σχεδιασμό του χώρου, ενώ το SchoolHeroZ συνέδεσε την κλιματική εκπαίδευση με τη σχολική κοινότητα. Σήμερα τα ευρωπαϊκά έργα TWINVERSE και GENeCITY συνδέουν τον συμμετοχικό σχεδιασμό με την Τεχνητή Νοημοσύνη, τα ψηφιακά εργαλεία και την πράσινη μετάβαση· το Youth Climate Action Fund της Bloomberg Philanthropies δίνει στους νέους καθοδήγηση και χρηματοδότηση για να υλοποιήσουν δικές τους ιδέες· και το Z-FEST 2026 δημιούργησε χώρο συνάντησης νέων και φορέων γύρω από τον πολιτισμό, τις δεξιότητες, το περιβάλλον και τις ευρωπαϊκές ευκαιρίες. Η κατεύθυνση είναι σαφής: από τις μεμονωμένες δράσεις σε σταθερές δυνατότητες συμμετοχής, συνεργασίας και ανάληψης πρωτοβουλιών από τους ίδιους τους νέους.

Στρατηγικές κατευθύνσεις

Για την υλοποίηση του οράματος ο Δήμος θέτει έξι βασικές στρατηγικές κατευθύνσεις:

1. Από τη συμμετοχή στη συνδιαμόρφωση. Ενίσχυση του Συμβουλίου Νεολαίας και ανοιχτές διαδικασίες μέσα από τις οποίες οι νέοι καταθέτουν προτάσεις και συμμετέχουν στον σχεδιασμό, την υλοποίηση και την αξιολόγηση δράσεων.

2. Από την ενημέρωση στις δεξιότητες και την ευκαιρία. Επαγγελματικός προσανατολισμός, βιωματική γνωριμία με επαγγέλματα, mentoring και ψηφιακές, πράσινες και επαγγελματικές δεξιότητες, με έμφαση στη νεανική και κοινωνική επιχειρηματικότητα και στη σύνδεση με το Πανεπιστήμιο και την τοπική οικονομία.

3. Μια πόλη που χωρά όλους τους νέους. Προσβασιμότητα και ισότιμη συμμετοχή νέων με αναπηρία και νέων με λιγότερες ευκαιρίες, με τη συμπερίληψη ενσωματωμένη στον σχεδιασμό κάθε δράσης.

4. Περισσότερος χώρος για δημιουργία, πολιτισμό, αθλητισμό και ευεξία. Ευκαιρίες έκφρασης μέσα από τη μουσική, το θέατρο, τον κινηματογράφο, τη σύγχρονη τέχνη, τον αθλητισμό και τον δημόσιο χώρο, παράλληλα με δράσεις πρόληψης και ενίσχυσης της σωματικής και ψυχικής υγείας.

5. Από την Καλαμάτα στην Ευρώπη και από την Ευρώπη στην Καλαμάτα. Συστηματική ενημέρωση και συμμετοχή σε ευρωπαϊκές ευκαιρίες εκπαίδευσης, κινητικότητας και εθελοντισμού, ανταλλαγές με νέους άλλων ευρωπαϊκών πόλεων και αξιοποίηση των ευρωπαϊκών έργων του Δήμου.

6. Οι νέοι συμμέτοχοι στην πράσινη και ψηφιακή μετάβαση. Σύνδεση της πορείας προς την κλιματική ουδετερότητα με την περιβαλλοντική εκπαίδευση, τη βιώσιμη κινητικότητα, την προστασία του φυσικού και θαλάσσιου περιβάλλοντος, την κυκλική οικονομία και την πράσινη επιχειρηματικότητα.

Ο ρόλος της Εθνικής Πρωτεύουσας Νεολαίας 2027

Η υποψηφιότητα δεν βασίζεται στην παραδοχή ότι η πόλη έχει ήδη ολοκληρώσει μια πλήρη πολιτική νεολαίας. Ο τίτλος αντιμετωπίζεται ως ευκαιρία να οργανωθεί, να επιταχυνθεί και να εμβαθυνθεί μια πορεία που βρίσκεται σε εξέλιξη, με βάση την εμπειρία της προηγούμενης υποψηφιότητας, το Συμβούλιο Νεολαίας, τα ευρωπαϊκά προγράμματα και τις συνεργασίες με την εκπαιδευτική και πανεπιστημιακή κοινότητα και τους κοινωνικούς, πολιτιστικούς, περιβαλλοντικούς, αθλητικούς και παραγωγικούς φορείς.

Μέσα από το πρόγραμμα του 2027, ο Δήμος σε στενή συνεργασία με το Συμβούλιο Νεολαίας επιδιώκει να προσεγγίσει περισσότερους νέους, να δώσει δυνατότητα εφαρμογής δικών τους ιδεών και να ενισχύσει σταθερές συνεργασίες μεταξύ νέων, Δήμου και τοπικής κοινωνίας. Οι συμμετοχικοί μηχανισμοί, οι συνεργασίες και οι δεξιότητες που θα δημιουργηθούν θα αποτελέσουν παρακαταθήκη για την πολιτική νεολαίας και μετά το 2027: από μια πόλη που δημιουργεί ευκαιρίες για τους νέους, σε μια πόλη που σχεδιάζει το μέλλον της μαζί τους.

Σύνοψη του προτεινόμενου προγράμματος δράσεων KALAMATA 2027

Το πρόγραμμα περιλαμβάνει 36 δράσεις, οργανωμένες σε έξι θεματικούς άξονες, οι οποίες κατανέμονται σε όλους τους μήνες του 2027, καθώς και μία οριζόντια δράση επικοινωνίας και ταυτότητας. Κάθε δράση έχει σχεδιαστεί με συγκεκριμένους συνεργαζόμενους φορείς και με ενεργό ρόλο των νέων στον σχεδιασμό και την υλοποίησή της.

Άξονας 1 – Οι νέοι προτείνουν, αποφασίζουν, σχεδιάζουν και δρουν. Το Youth Voice Lab (Ιαν.–Μάρ.) καταγράφει ανάγκες και ιδέες των νέων σε έναν Χάρτη Αναγκών και Προτεραιοτήτων· το Youth Placemaking (Φεβ.–Ιούλ.) μετατρέπει προτάσεις σε μικρές πράσινες και συμπεριληπτικές παρεμβάσεις στον δημόσιο χώρο· ακολουθούν το Youth Hackathon «24 Ώρες – 24 Ιδέες», το Youth Civic Service Bootcamp με την Ecogenia, το Kalamata Youth Forum 2027 (πανελλαδική συνάντηση Συμβουλίων Νεολαίας, Νοέμβριος) και η αξιολόγηση με τη διαμόρφωση της Youth Agenda Kalamata 2028+ (Δεκέμβριος).

Άξονας 2 – Νέοι και κλίμα, οικολογία και προστασία του περιβάλλοντος. Κεντρικό γεγονός είναι το τετραήμερο Κλιματικό Φεστιβάλ Νεολαίας (22–25 Απριλίου, Ημέρα της Γης). Το Youth Climate Action Fund χρηματοδοτεί νεανικές κλιματικές πρωτοβουλίες με 35.000 € ήδη εξασφαλισμένα. Περιλαμβάνονται επίσης βιωματικά οικολογικά εργαστήρια («Σχολείο της Φύσης», Zero Waste), το «Υιοθέτησε μια παραλία» με το WWF Ελλάς, η δράση για τον Ταΰγετο, τα Green City Labs και το AgriTech Youth Lab με το Τμήμα Γεωπονίας του Πανεπιστημίου Πελοποννήσου και η δράση «Νέοι για τα ζώα».

Άξονας 3 – Καλαμάτα για Όλους. Inclusive Sports Day για νέους με και χωρίς αναπηρία, κύκλος ενημέρωσης για δικαιώματα και ισότιμη συμμετοχή, βιωματικά εργαστήρια συμπερίληψης, «Τέχνη χωρίς εμπόδια» (συμπεριληπτικός χορός και θέατρο) και Στρογγυλή Τράπεζα «Συμπεριληπτική Καλαμάτα» ενόψει της Παγκόσμιας Ημέρας Ατόμων με Αναπηρία.

Άξονας 4 – Η Ευρώπη ξεκινάει από εδώ. Εκδήλωση «Η Ευρώπη των ευκαιριών και των πολιτισμών» για τα ευρωπαϊκά προγράμματα, το παιχνίδι πόλης «Escape Europe» στο πλαίσιο της Ημέρας της Ευρώπης και ευρωπαϊκές εμπειρίες κινητικότητας και ανταλλαγών για νέους της Καλαμάτας καθ' όλη τη διάρκεια του έτους.

Άξονας 5 – Δημιουργική Καλαμάτα και Πολιτισμός. Μουσική και νεανική σκηνή (με την τελική νεανική συναυλία του φεστιβάλ), Youth Art Labs, Youth Film Lab, Νέοι και Θέατρο, «Η Καλαμάτα συναντά τον κόσμο», εργαστήρια δημιουργικής γραφής και φιλαναγνωσίας και Podcast & Media Hub, μέσω του οποίου οι νέοι αφηγούνται και τεκμηριώνουν τη χρονιά.

Άξονας 6 – Κοιτάζοντας το Μέλλον. Career & Skills Weekend, Youth Entrepreneurship Labs, «Η Πόλη είναι ένα Σχολείο», «Η πόλη κινείται με τους νέους» (3x3, Night Run, Active Beach), δράσεις υγείας, πρόληψης και ψυχικής ενδυνάμωσης, εκπαίδευση σε δεξιότητες ζωής και ασφάλειας και προσομοίωση διαδικασίας Δικαιοσύνης Ανηλίκων.

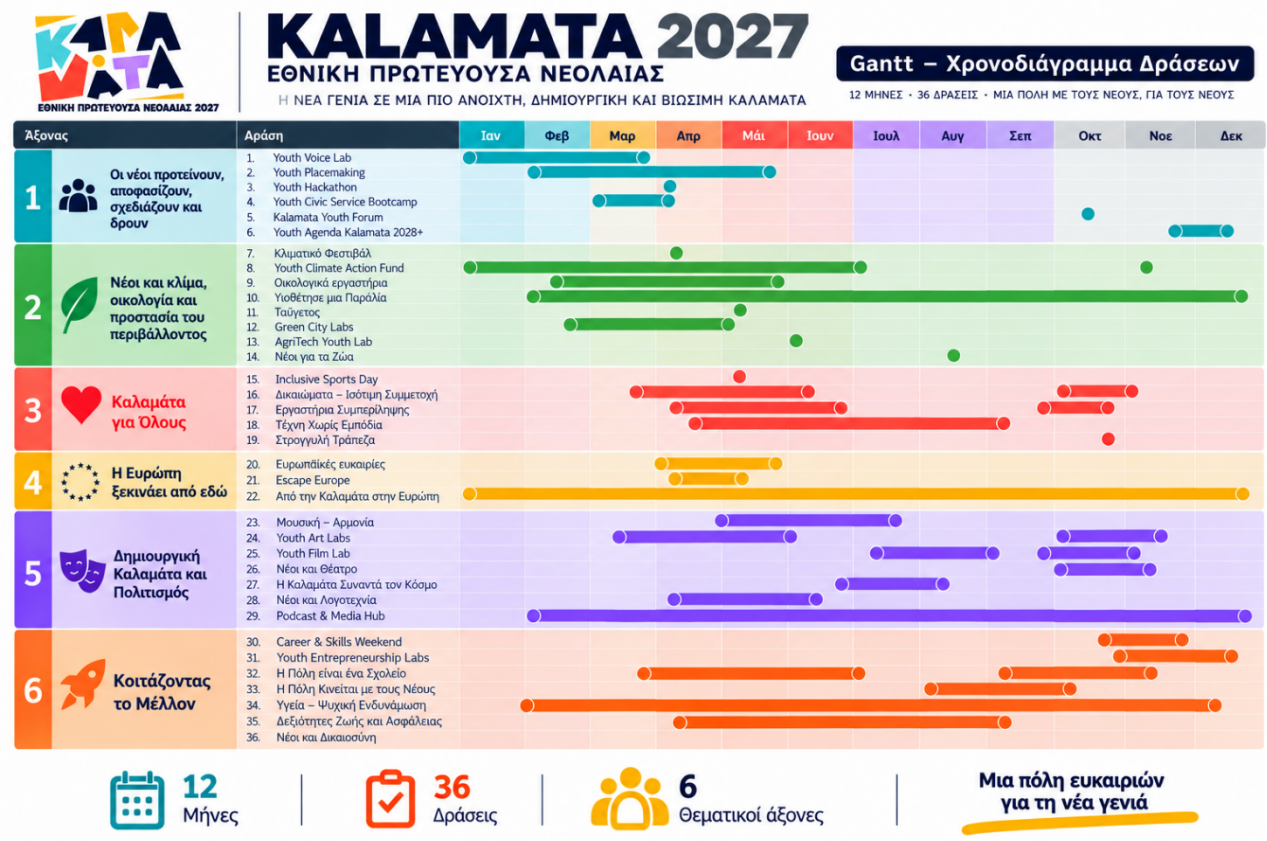

Gantt – Χρονοδιάγραμμα δράσεων KALAMATA 2027 (12 μήνες, 36 δράσεις, 6 θεματικοί άξονες)

Ενδεικτικός προϋπολογισμός ανά άξονα

Άξονας	Προϋπολογισμός
1. Οι νέοι προτείνουν, αποφασίζουν, σχεδιάζουν και δρουν	16.500 €
2. Νέοι και κλίμα, οικολογία και προστασία του περιβάλλοντος	54.000 €
3. Καλαμάτα για Όλους	16.500 €
4. Η Ευρώπη ξεκινάει από εδώ	17.500 €
5. Δημιουργική Καλαμάτα και Πολιτισμός	30.000 €
6. Κοιτάζοντας το Μέλλον	27.500 €
Οριζόντια δράση – Επικοινωνία & Ταυτότητα	5.000 €
Σύνολο	**167.000 €**

Ο συνολικός προϋπολογισμός αποτυπώνει την προγραμματική αξία του προγράμματος και όχι αποκλειστικά δημοτική δαπάνη. Σε αυτόν περιλαμβάνονται η υφιστάμενη χρηματοδότηση του Youth Climate Action Fund (35.000 €). Η τελική χρηματοδοτική σύνθεση θα διαμορφωθεί από την επιχορήγηση του θεσμού (έως 80.000 €), ίδιους πόρους του Δήμου, ευρωπαϊκά και διεθνή προγράμματα, συνεισφορές σε είδος των συνεργαζόμενων φορέων και, όπου είναι εφικτό, χορηγίες. Σε περίπτωση που δεν εξασφαλιστεί το σύνολο των πόρων, προτεραιότητα θα δοθεί στις δράσεις που επιτρέπουν στους νέους να συμμετέχουν, να προτείνουν και να αναλαμβάνουν πρωτοβουλίες.

Ιδιαίτερα σημαντικό στοιχείο της υποψηφιότητας για το 2027 είναι το ευρύ δίκτυο συνεργασιών που έχει ήδη κινητοποιηθεί γύρω από την πρόταση.

Συνολικά έχουν καταγραφεί πάνω από 50 συμμετοχές, υποστηρίξεις και εκπροσωπήσεις φορέων, με ευρεία εκπροσώπηση της ακαδημαϊκής κοινότητας, της κοινωνίας των πολιτών, του πολιτισμού, του περιβάλλοντος και των δημόσιων υπηρεσιών. Ειδικότερα, περίπου 29% των συμμετοχών προέρχεται από φορείς κοινωνικής φροντίδας, εθελοντισμού και δικαιωμάτων, 18% από την ακαδημαϊκή κοινότητα, 16% από πολιτιστικούς φορείς, 16% από δημόσιες υπηρεσίες, 10% από περιβαλλοντικούς φορείς και 10% από φορείς επιχειρηματικότητας και κοινωνικής οικονομίας.

Μεταξύ των σημαντικότερων οργανισμών που εκπροσωπούνται είναι το Πανεπιστήμιο Πελοποννήσου, με συμμετοχή της Πρυτανείας και πολλών Τμημάτων, η WWF, το Χαμόγελο του Παιδιού, η Διεύθυνση Πρωτοβάθμιας Εκπαίδευσης, η Διεύθυνση Δευτεροβάθμιας Εκπαίδευσης Μεσσηνίας, το Κέντρο Περιβαλλοντικής Εκπαίδευσης Καλαμάτας, η Υπηρεσία Επιμελητών Ανηλίκων και Κοινωνικής Αρωγής Καλαμάτας, η Ελληνική Ομάδα Διάσωσης, το Γενικό Νοσοκομείο Μεσσηνίας, το Επιμελητήριο Μεσσηνίας, η Περιφερειακή Ομοσπονδία Ατόμων με Αναπηρία Πελοποννήσου, καθώς και σημαντικοί πολιτιστικοί οργανισμοί.

Η σύνθεση αυτή αποτυπώνει μια πραγματική διατομεακή συμμαχία για τη νεολαία, με φορείς τοπικής, περιφερειακής, πανελλαδικής και διεθνούς εμβέλειας. Παράλληλα, τεκμηριώνει ότι η υποψηφιότητα δεν αποτελεί μια μεμονωμένη δράση του Δήμου, αλλά μια κοινή προσπάθεια της πόλης και της ευρύτερης κοινωνίας της.

Στο πλαίσιο της προετοιμασίας της υποψηφιότητας έχει ήδη αναπτυχθεί ειδική οπτική ταυτότητα για την «Εθνική Πρωτεύουσα Νεολαίας - Καλαμάτα 2027», καθώς και ενδεικτικές εφαρμογές της σε υλικό επικοινωνίας και προβολής.

ΕΘΝΙΚΗ ΠΡΩΤΕΥΟΥΣΑ ΝΕΟΛΑΙΑΣ 2027

Επιλεγμένη οπτική ταυτότητα - Καλαμάτα 2027



Η συμμετοχή της Καλαμάτας στη διεκδίκηση της «Εθνικής Πρωτεύουσας Νεολαίας 2027» είναι απολύτως συμβατή με τη λειτουργία και τους στόχους του Δημοτικού Συμβουλίου Νεολαίας, αλλά και με τη συνολικότερη στρατηγική του Δήμου για μια πόλη συμμετοχική, συμπεριληπτική, δημιουργική και κλιματικά ουδέτερη. Η προετοιμασία που έχει προηγηθεί, η ενεργή συμμετοχή των νέων και η ευρεία υποστήριξη φορέων δημιουργούν ισχυρή βάση για μια ολοκληρωμένη και ανταγωνιστική υποψηφιότητα.

Μετά τα ανωτέρω, εισηγούμαστε στη Δημοτική Επιτροπή:

1. Να εισηγηθεί θετικά προς το Δημοτικό Συμβούλιο την έγκριση υποβολής της αίτησης συμμετοχής του Δήμου Καλαμάτας στο πρόγραμμα «Εθνική Πρωτεύουσα Νεολαίας 2027», σύμφωνα με τους όρους της σχετικής πρόσκλησης.
2. Να εισηγηθεί την πρόθεση χρηματοδότησης, αν αναληφθεί ο θεσμός της εθνικής πρωτεύουσας νεολαίας , έως του ποσού των 37.000,00 € (συμπ. του ΦΠΑ) για την υποστήριξη και υλοποίηση του σχεδίου δράσης της, σύμφωνα με τις προβλεπόμενες δημοσιονομικές και διοικητικές διαδικασίες.
3. Να εισηγηθεί την εξουσιοδότηση του Δημάρχου Καλαμάτας για την υπογραφή της αίτησης, των απαιτούμενων δηλώσεων και κάθε συναφούς εγγράφου, καθώς και για κάθε περαιτέρω αναγκαία ενέργεια για την ολοκλήρωση της υποβολής.

Ο Αντιδήμαρχος
Στρατηγικού Σχεδιασμού
και Κλιματικής Ουδετερότητας

Βασίλειος Παπαευσταθίου

Επί του θέματος διεξάγεται διαλογική συζήτηση ως εξής:

ΠΡΟΕΔΡΟΣ: Βασίλης Παπαευσταθίου.

ΠΑΠΑΕΥΣΤΑΘΙΟΥ: Ναι. Πέρυσι την ίδια περίοδο ήρθαμε δειλά-δειλά και υποβάλαμε τη συμμετοχή μας στον διαγωνισμό για την Εθνική Πρωτεύουσα Νεολαίας, είχαμε πάρα πολύ λίγο χρόνο να προετοιμαστούμε, εντούτοις πήγαμε πάρα πολύ καλά, αξιολογηθήκαμε δεύτεροι, φέτος ερχόμαστε πιο ώριμοι, έχοντας δουλέψει πάρα πολύ αυτή την πρόταση, η προθεσμία της πρόσκλησης είναι 30 Οκτωβρίου του 2026, ο Δήμος που θα επιλεγεί θα λάβει κρατική επιχορήγηση ως 80.000 ευρώ, όπως σας είπα είναι πάρα πολύ ώριμη γιατί έχουμε κάνει μια ευρεία διαβούλευση με πάρα πολλούς φορείς.
Το πρόγραμμα του '27 έτσι όπως το έχουμε διαμορφώσει με την Αμέρισσα Γιαννούλη, τη σύμβουλο νεολαίας του Δήμου, η οποία έχει κάνει φανταστική δουλειά, συνεργάζεται με τον Δήμο και πληρώνεται από ευρωπαϊκό πρόγραμμα, περιλαμβάνει 36 δράσεις, 6 θεματικούς άξονες, από τη συμμετοχή των νέων στη λήψη αποφάσεων και την κλιματική δράση μέχρι την προσβασιμότητα, την Ευρώπη, τον πολιτισμό, τις δεξιότητες και την επιχειρηματικότητα.
Ο συνολικός προγραμματικός προϋπολογισμός της δράσης μας είναι 167.000 ευρώ, σε αυτόν περιλαμβάνονται τα 80.000 ευρώ που χρηματοδοτεί το Κράτος, 35.000 ευρώ που ήδη έχουμε εισπράξει από το Youth Climate Action Fund του Bloomberg, προβλέπεται επιχορήγηση από ιδίους πόρους και ένα ποσό 37.000 ευρώ από τον Δήμο Καλαμάτας εφόσον αναλάβουμε την υποψηφιότητα.
Ιδιαίτερα σημαντικό είναι ότι γύρω απ' αυτήν έχει διαμορφωθεί ένα μεγάλο τοπικό δίκτυο, έχουμε πάνω από 50 συμμετοχές και υποστηρίξεις φορέων και προτάσεις για να συνδιαμορφώσουμε το πρόγραμμά μας, σκεφτείτε ότι έχουμε από το Πανεπιστήμιο Πελοποννήσου με τη συμμετοχή της Πρυτανείας και πολλών Τμημάτων, τη WWF, το Χαμόγελο του Παιδιού αλλά και Τοπικούς Φορείς, τη Διεύθυνση Πρωτοβάθμιας Εκπαίδευσης, τη Διεύθυνση Δευτεροβάθμιας, το Κέντρο Περιβαλλοντικής Εκπαίδευσης, την Ελληνική Ομάδα Διάσωσης, το Γενικό Νοσοκομείο, το Επιμελητήριο Μεσσηνίας, την Περιφερειακή Ομοσπονδία Ατόμων με Αναπηρία Πελοποννήσου, καθώς και σημαντικοί Πολιτιστικοί Οργανισμοί. Αυτό δείχνει ότι δεν πρόκειται απλώς για μια δημοτική υποψηφιότητα αλλά μια υποψηφιότητα ολόκληρης της πόλης.
Εισηγούμαστε λοιπόν εδώ στην Δημοτική Επιτροπή, έχουμε και οπτική ταυτότητα, την έχετε δει στην εισήγηση, μια δουλειά που έγινε από το Flipping Bird και τον Λαυρέντη Χωραΐτη και οπτικοποιεί όλο αυτό που θέλουμε να φέρουμε του χρόνου στην Καλαμάτα, εισηγούμαστε, λοιπόν, να εισηγηθεί η Δημοτική Επιτροπή θετικά στο Δημοτικό Συμβούλιο για την υποβολή της υποψηφιότητας, να εγκρίνει την πρόταση χρηματοδότησης από τον Δήμο, εφόσον κερδίσουμε τον

τίτλο, έως 37.000 ευρώ συμπεριλαμβανομένου του ΦΠΑ και να εξουσιοδοτήσει τον Δήμαρχο για την υπογραφή και ολοκλήρωση της διαδικασίας.

ΠΡΟΕΔΡΟΣ: Ωραία. Έχετε ερωτήσεις;

ΤΖΑΜΟΥΡΑΝΗΣ: Αν κατάλαβα απ' την εισήγηση η οικονομική υποχρέωση στον Δήμο μόνο για τις 37.000 υπό την προϋπόθεση ότι θα…, έτσι; Αυτή είναι η… Από κει και πέρα, τα οφέλη ποια θα είναι; Πέραν των αυτονόητων. Ότι θα είναι η Καλαμάτα πρωτεύουσα. Θα υπάρχουν έτσι πιο απτά οφέλη για την πόλη;

ΠΡΟΕΔΡΟΣ: Έλα Βασίλη.

ΠΑΠΑΕΥΣΤΑΘΙΟΥ: Πολύ σύντομα. Σας έχουμε μέσα και στην εισήγηση το συνοπτικό πρόγραμμα των δράσεων, συνολικά έχουμε 6 άξονες, οι νέοι προτείνουν, αποφασίζουν και σχεδιάζουν και δρουν. Αυτό που θα δημιουργηθεί, η δομή που θα δημιουργηθεί θα παραμένει και θα προτείνει και τα υπόλοιπα χρόνια, θα είναι ένας σύνδεσμος προτάσεων με τον Δήμο και το Δημοτικό Συμβούλιο, νέοι και κλίμα και οικολογία και προστασία του περιβάλλοντος θα είναι ένα κεντρικό τετραήμερο Κλιματικό Φεστιβάλ Νεολαίας, το οποίο θεωρούμε ότι μέχρι το 2030 πρέπει να παραμείνει ως Φεστιβάλ, γιατί ακριβώς συμπίπτει και με τις διεκδικήσεις της πόλης, να σας πούμε ότι θα ολοκληρώσουμε τη δομή που έχουμε ξεκινήσει ήδη να δουλεύουμε στο Πνευματικό Κέντρο για τη δημιουργία ενός χώρου για τους νέους όπου εκεί θα μπορούν να συναντιούνται και να κάνουνε μαθήματα και διάφορες εκδηλώσεις και βέβαια θα έχουμε και διάφορα ζητήματα, σχεδιασμούς που έχουνε σχέση με τη δημιουργική Καλαμάτα και τον πολιτισμό. Αυτό που έχει τη μεγαλύτερη αξία που συζητάτε και εσείς είναι ότι κάποιοι από τους θεσμούς αυτούς, όπως γράφουμε και στο σχέδιο, θα παραμείνουν και για τα επόμενα χρόνια. Είναι, δηλαδή, οι φορείς που θα παραμείνουν, σχεδιασμοί που θα παραμείνουνε, μια σύνδεση του Δήμου και της Κοινότητας με τους νέους, για να μπορούμε να ακούμε καλύτερα την άποψή τους και να αποφασίζουν και οι ίδιοι για τον προϋπολογισμό των δράσεών τους.

ΠΡΟΕΔΡΟΣ: Ωραία. Τοποθετήσεις λοιπόν. Τίποτα. Συμφωνούμε. Μπράβο. Καλή επιτυχία, Βασίλη. Εγώ τη θεωρώ δεδομένη για φέτος, με την προσπάθεια που έγινε πέρυσι τελευταία στιγμή και τόσο υψηλή βαθμολογία θεωρώ ότι φέτος με τέτοια προετοιμασία θα πάμε πάρα πολύ καλά.

Η Δημοτική Επιτροπή μετά από διαλογική συζήτηση, αφού λαμβάνει υπόψη της τα προαναφερόμενα, καθώς επίσης και τις διατάξεις των άρθρων 138 - 147 του Ν. 5314/2026,

Α Π Ο Φ Α Σ Ι Ζ Ε Ι Ο Μ Ο Φ Ω Ν Α

Υιοθετεί την με αριθμ. πρωτ. 55229/22-10-2026 εισήγηση του Αντιδημάρχου Στρατηγικού Σχεδιασμού και Κλιματικής Ουδετερότητας κ. Παπαευσταθίου Βασιλείου με θέμα «Έγκριση ενεργειών για την υποβολή αίτησης συμμετοχής του Δήμου Καλαμάτας στο πρόγραμμα ¨Εθνική Πρωτεύουσα Νεολαίας 2027¨» και σύμφωνα με όσα αναφέρονται σε αυτή συγκεκριμένα εισηγείται στο Δημοτικό Συμβούλιο Καλαμάτας την λήψη απόφασης για την:

Ι. έγκριση υποβολής της αίτησης συμμετοχής του Δήμου Καλαμάτας στο πρόγραμμα «Εθνική Πρωτεύουσα Νεολαίας 2027», σύμφωνα με τους όρους της σχετικής υπ' αρ. πρωτ. 14878/Σ.275/29.06.2026 πρόσκλησης της Διεύθυνσης Νεολαίας της Γενικής Γραμματείας Δημογραφικής και Στεγαστικής Πολιτικής του Υπουργείου Κοινωνικής Συνοχής και Οικογένειας,

II. δήλωση της πρόθεσης χρηματοδότησης από το Δήμο Καλαμάτας, αν αναληφθεί ο θεσμός της εθνικής πρωτεύουσας νεολαίας, έως του ποσού των 37.000,00 € (συμπεριλαμβανομένου του ΦΠΑ) για την υποστήριξη και υλοποίηση του σχεδίου δράσης της, σύμφωνα με τις προβλεπόμενες δημοσιονομικές και διοικητικές διαδικασίες,

III. εξουσιοδότηση του Δήμαρχου Καλαμάτας για την υπογραφή της αίτησης, των απαιτούμενων δηλώσεων και κάθε συναφούς εγγράφου, καθώς και για κάθε περαιτέρω αναγκαία ενέργεια για την ολοκλήρωση της υποβολής.

Έτσι συντάσσεται αυτό το απόσπασμα πρακτικού, το οποίο πρακτικό στο σύνολό του υπογράφεται όπως ακολουθεί :

Η ΔΗΜΟΤΙΚΗ ΕΠΙΤΡΟΠΗ ΤΟΥ ΔΗΜΟΥ ΚΑΛΑΜΑΤΑΣ

Ο ΠΡΟΕΔΡΟΣ	**ΤΑ ΜΕΛΗ**
Βασιλόπουλος Αθανάσιος	1. Κουτραφούρης Βασίλειος
	2. Μαρινάκης Σαράντος
	3. Μαστραγγελόπουλος Δημήτριος
	4. Σκοπετέας Αναστάσιος
	5. Τζαμουράνης Βασίλειος
	6. Φάβας Γεώργιος

Ακριβές Απόσπασμα

Ο ΠΡΟΕΔΡΟΣ
ΤΗΣ ΔΗΜΟΤΙΚΗΣ ΕΠΙΤΡΟΠΗΣ

ΑΘΑΝΑΣΙΟΣ Π. ΒΑΣΙΛΟΠΟΥΛΟΣ
(ΔΗΜΑΡΧΟΣ ΚΑΛΑΜΑΤΑΣ)