ΕΛΛΗΝΙΚΗ ΔΗΜΟΚΡΑΤΙΑ
ΝΟΜΟΣ ΜΕΣΣΗΝΙΑΣ
ΔΗΜΟΣ ΚΑΛΑΜΑΤΑΣ

ΔΙΕΥΘΥΝΣΗ ΠΡΟΓΡΑΜΜΑΤΙΣΜΟΥ ΑΝΑΠΤΥΞΗΣ & ΕΥΡΩΠΑΪΚΩΝ ΘΕΜΑΤΩΝ
ΓΡΑΦΕΙΟ ΔΙΕΥΘΥΝΤΡΙΑΣ

ΤΑΧ. Δ/ΝΣΗ: Αθηνών 99
Καλαμάτα 24134
ΠΛΗΡΟΦΟΡΙΕΣ: Βασιλική Τριανταφυλλίδη
ΤΗΛΕΦΩΝΟ: 2721360775
FAX: 2721360711
EMAIL: v.triantafyllidi@kalamata.gr

ΚΑΛΑΜΑΤΑ 11-5-2017
Αρ. πρωτ. Δ.Υ.

Προς: **Δημοτικό Συμβούλιο Δήμου Καλαμάτας**

ΘΕΜΑ: **Υποβολή Στρατηγικής Βιώσιμης Αστικής Ανάπτυξης (ΣΒΑΑ) στην πρόσκληση με αριθμό πρωτ. 293/2-2-2017 (και της 860/13-4-2017 τροποποίηση αυτής) της Ε.Υ.Δ. του Ε.Π. Πελοπόννησος 2014 – 2020, με τίτλο «Καλαμάτα 2020 Βιώσιμη και Έξυπνη πόλη».**

Οι Ολοκληρωμένες Χωρικές Επενδύσεις (ΟΧΕ) αποτελούν ένα εργαλείο Χωρικής Ανάπτυξης, το οποίο καθιερώθηκε στο πλαίσιο της Πολιτικής Συνοχής για την περίοδο 2014 – 2020.

Σύμφωνα με το Εταιρικό Σύμφωνο για το Πλαίσιο Ανάπτυξης (ΕΣΠΑ 2014 – 2020), οι ΟΧΕ αποτελούν εργαλείο Ολοκληρωμένης Χωρικής Ανάπτυξης για την εφαρμογή αναπτυξιακών στρατηγικών συγκεκριμένων περιοχών / χωρικών ενοτήτων. Οι περιοχές αυτές, είτε παρουσιάζουν συγκεκριμένα προβλήματα που πρέπει να αντιμετωπιστούν με συνολικό τρόπο, είτε διακρίνονται για τις σημαντικές αναπτυξιακές δυνατότητες, οι οποίες μπορούν να αξιοποιηθούν και να μεγιστοποιηθούν με βάση ένα ολοκληρωμένο αναπτυξιακό σχέδιο.
Στους στόχους της χωρικής στρατηγικής κάθε περιοχής περιλαμβάνονται: α) η βελτίωση της οικονομικής κατάστασης και απασχόλησης, β) η με κοινωνικούς όρους βελτίωση της καθημερινής ζωής των πολιτών και γ) η διατήρηση του φυσικού και δομημένου περιβάλλοντος, με βάση την αειφόρο προσέγγιση της αναπτυξιακής διαδικασίας.

Η επιλογή του «εργαλείου» των ΟΧΕ στοχεύει στην αποτελεσματική αντιμετώπιση των προβλημάτων στις περιοχές / χωρικές ενότητες με ομοιογενή χαρακτηριστικά γνωρίσματα, σε ότι

www.kalamata.gr kalamata.gr kalamata_GR ☎ 2721360700 2721360760 polites@kalamata.gr

αφορά τις οικονομικές/κοινωνικές ανισότητες που παρουσιάζουν και πλήττονται από την φτώχεια και απαιτούν παρεμβάσεις ολοκληρωμένου χαρακτήρα. Η έννοια του ολοκληρωμένου χαρακτήρα των παρεμβάσεων αναφέρεται στην εξασφάλιση των απαραίτητων συνεργειών και στην συμπληρωματικότητα των δράσεων, καθώς και στον συνδυασμό αναπτυξιακών παρεμβάσεων για την παραγωγική τους ανασυγκρότηση, την απόκτηση ανταγωνιστικότητας και την καταπολέμηση της ανεργίας.

Οι ΟΧΕ μπορούν να χρηματοδοτηθούν από τα Ταμεία ΕΚΤ, ΕΤΠΑ και Ταμείο Συνοχής, ενώ, βάσει του θεσμικού πλαισίου των Ευρωπαϊκών Διαρθρωτικών και Επενδυτικών Ταμείων (ΕΔΕΤ), διακρίνονται σε:

Α) ΟΧΕ για Βιώσιμη Αστική Ανάπτυξης (ΒΑΑ)

Β) ΟΧΕ για άλλες χωρικές στρατηγικές.

Στα Περιφερειακά Επιχειρησιακά Προγράμματα περιγράφονται οι ιδιαιτερότητες κάθε Περιφέρειας (ανάγκες, προβλήματα, αναπτυξιακές προκλήσεις) που εντοπίζονται σε συγκεκριμένες περιοχές της, τα εργαλεία ολοκληρωμένης χωρικής ανάπτυξης που επιλέγονται για τις αντίστοιχες περιοχές, καθώς και ο τρόπος με τον οποίο συμβάλουν στην επίτευξη των στόχων και των αναμενόμενων αποτελεσμάτων των Ε.Π.

Ειδικότερα, στο Ε.Π. Πελοπόννησος 2014 – 2020 που εγκρίθηκε με την εκτελεστική απόφαση της Ευρωπαϊκής Επιτροπής C(2014)10166/18-12-2014, στο Κεφάλαιο 4, αναφέρεται ότι, με βάση τα ιδιαίτερα χαρακτηριστικά και τους ρόλους των αστικών κέντρων της Περιφέρειας Πελοποννήσου, θα αξιοποιηθούν με τον ορθολογικότερο τρόπο τα προβλεπόμενα στα σχέδια των νέων κανονισμών «εργαλεία» χωρικής ανάπτυξης. Με βάση την συγκεκριμένη προσέγγιση, θα αξιοποιηθούν κατά το βέλτιστο τρόπο οι ΟΧΕ, με τη χρήση όλων των Ταμείων και άλλων Επιχειρησιακών Προγραμμάτων.

Στην εξειδίκευση της Στρατηγικής για την Χωρική Ανάπτυξη της Περιφέρειας Πελοποννήσου, καθορίστηκαν τα αστικά κέντρα, στα οποία θα εφαρμοστεί η περιγραφόμενη στο ΠΕΠ Πελοποννήσου Στρατηγική της Βιώσιμης Αστικής Ανάπτυξης (ΒΑΑ). Τα αστικά κέντρα που πληρούν τα κριτήρια επιλογής και προτείνονται για την εφαρμογή του «εργαλείου» Βιώσιμης Αστικής Ανάπτυξης είναι το αστικό κέντρο της Καλαμάτας και το δίπολο Άργους – Ναυπλίου, ως ενιαία αστική λειτουργική οντότητα.

Οι λόγοι που επιλέχθηκε η Καλαμάτα παρουσιάζονται στη συνέχεια:

1) είναι η μεγαλύτερη πληθυσμιακά πόλη της Περιφέρειας Πελοποννήσου (παρουσιάζει την μεγαλύτερη αστική συγκέντρωση)

2) παρουσιάζει στασιμότητα του πληθυσμού της

3) διαδραματίζει καθοριστικό ρόλο, όχι μόνο για την Περιφερειακή Ενότητα της Μεσσηνίας αλλά και για την Περιφέρεια Πελοποννήσου

4) αποτελεί την κύρια πύλη εισόδου – εξόδου της Περιφέρειας από και προς τον υπόλοιπο

www.kalamata.gr kalamata.gr kalamata_GR ☎ 2721360700 🖷 2721360760 polites@kalamata.gr

εθνικό χώρο αλλά και τον διεθνή, τόσο με το λιμάνι της, όσο και με το αεροδρόμιο της και
5) σε όλο το Χωροταξικό και Προγραμματικό Πλαίσιο, αναφέρεται ως το κύριο αστικό κέντρο της Περιφέρειας Πελοποννήσου.

Σύμφωνα με το Ε.Π. Πελοπόννησος 2014 – 2020, για την χρηματοδότηση των Στρατηγικών ΒΑΑ θα διατεθούν: α) το 6,2% των πόρων του ΕΤΠΑ, από Επενδυτικές Προτεραιότητες των Αξόνων Προτεραιότητας 1, 2Α και 3 στο πλαίσιο των Θεματικών Στόχων 3, 4 και 6 και β) το 7,6% των πόρων του ΕΚΤ, από Επενδυτικές Προτεραιότητες του Άξονα Προτεραιότητας 2Α στο πλαίσιο του Θεματικού Στόχου 9.

Συνολικά οι πόροι οι οποίοι διατίθενται για την χρηματοδότηση των δυο Στρατηγικών ΒΑΑ είναι 17.625.000,00€ (δημόσια δαπάνη) εκ των οποίων 12.375.000,00€ από το ΕΤΠΑ και 5.250.000,00€ από το ΕΚΤ.

Η Ειδική Υπηρεσία Διαχείρισης του Επιχειρησιακού Προγράμματος «Πελοπόννησος 2014 – 2020», στις 2 Φεβρουαρίου 2017 εξέδωσε την υπ' αριθμό πρωτ. 293/2017 «Πρόσκληση προς Αστικές Αρχές για την υποβολή προτάσεων Στρατηγικής Βιώσιμης Αστικής Ανάπτυξης (ΒΑΑ), στο πλαίσιο του ΕΠ ΠΕΛΟΠΟΝΝΗΣΟΣ 2014 – 2020», στην οποία, μεταξύ άλλων, προβλέπεται για τη Στρατηγική Βιώσιμης Αστικής Ανάπτυξης του Δήμου Καλαμάτας, χρηματοδότηση μέσω του ΕΠ «Πελοπόννησος 2014-2020», έως του ποσού των 9.165.000,00 € και συγκεκριμένα ανά Ταμείο ως εξής:

- δράσεις Ευρωπαϊκού Κοινωνικού Ταμείου (ΕΚΤ), έως του ποσού των 2.730.000,00 €
- δράσεις Ευρωπαϊκού Ταμείου Περιφερειακής Ανάπτυξης (ΕΤΠΑ), έως του ποσού των 6.435.000,00 €

Στις 13 Απριλίου 2017, εκδόθηκε από την ίδια Υπηρεσία, η υπ' αριθμό πρωτ. 860/13-4-2017 1η τροποποίηση της ανωτέρω πρόσκλησης, ορίζοντας νέα καταληκτική ημερομηνία υποβολής των Στρατηγικών, την 19η Μαΐου 2017.

Ο Δήμος Καλαμάτας, προκειμένου να υποβάλει πρόταση χρηματοδότησης στο Επιχειρησιακό Πρόγραμμα «Πελοπόννησος 2014 – 2020», για την Στρατηγική Βιώσιμης Αστικής Ανάπτυξης (ΣΒΑΑ), στο πλαίσιο της σχετικής πρόσκλησης της Ειδικής Υπηρεσίας Διαχείρισης του Ε.Π. «Πελοπόννησος 2014 – 2020», διεξήγαγε δημόσια διαβούλευση για την ενημέρωση των πολιτών σχετικά με τις δυνατότητες παρεμβάσεων, που παρέχει η ΣΒΑΑ, ζητώντας και την ενεργό συμμετοχή τους στο σχεδιασμό.

Στο πλαίσιο της δημόσιας διαβούλευσης, πραγματοποιήθηκαν τα εξής:

- Συνάντηση εργασίας με τους διευθυντές των υπηρεσιών του Δήμου Καλαμάτας καθώς και τους προέδρους των νομικών προσώπων, επιχειρήσεων και λοιπών φορέων του δήμου στις 9 Φεβρουαρίου 2017
- Ανάρτηση στο Intranet του δήμου ενημερωτικού φακέλου για τη ΣΒΑΑ για την πλήρη ενημέρωση του συνόλου των εργαζομένων στο Δήμο

www.kalamata.gr kalamata.gr kalamata_GR ☎ 2721360700 2721360760 polites@kalamata.gr

- Αλληλογραφία με τους διευθυντές του δήμου ανά στάδιο διαβούλευσης για συνεχή ενημέρωση και ανατροφοδότηση της ομάδας εργασίας
- Εναρκτήρια ενημερωτική ημερίδα, την Τετάρτη 1η Μαρτίου στο αμφιθέατρο «Θεόδωρος Αγγελόπουλος», Αριστομένους 95, Καλαμάτα
- Συναντήσεις εργασίας με τους διευθυντές θεματικής αρμοδιότητας με στελέχη του δήμου και προέδρους φορέων του δήμου προ των ειδικών θεματικών εργαστηρίων για την καλύτερη προετοιμασία και συντονισμό της παρουσίασης του προγράμματος στον ειδικό πληθυσμό στόχο των εργαστηρίων
- Θεματικό εργαστήριο για ζητήματα υποδομών περιβάλλοντος και πολιτισμού, στην αίθουσα του Δημοτικού Συμβουλίου, στο ιστορικό Δημαρχείο Καλαμάτας, Αριστομένους 28, την Τετάρτη 8 Μαρτίου 2017
- Θεματικό εργαστήριο για ζητήματα επιχειρηματικότητας και ανάπτυξης, στην αίθουσα του Δημοτικού Συμβουλίου, στο ιστορικό Δημαρχείο Καλαμάτας, Αριστομένους 28, την Δευτέρα 13 Μαρτίου 2017
- Θεματικό εργαστήριο για ζητήματα κοινωνικής πολιτικής, στην αίθουσα του Δημοτικού Συμβουλίου, στο ιστορικό Δημαρχείο Καλαμάτας, Αριστομένους 28, την Τετάρτη 15 Μαρτίου 2017.

Παράλληλα, στην ιστοσελίδα του Δήμου Καλαμάτας (www.kalamata.gr), αναρτήθηκε από 1/3/2017 έως και 24/3/2017, ερωτηματολόγιο δημόσιας διαβούλευσης, μέσω του οποίου οι πολίτες και οι φορείς κατέθεσαν τις προτάσεις τους για την διαμόρφωση της Στρατηγικής Βιώσιμης Αστικής Ανάπτυξης. Επίσης, τέθηκε σε λειτουργία ειδικός λογαριασμός ηλεκτρονικού ταχυδρομείου (baa@kalamata.gr) προκειμένου οι πολίτες να έχουν τη δυνατότητα να στέλνουν τις προτάσεις τους ή να ζητούν διευκρινίσεις για όλα τα ζητήματα που αφορούν στην Στρατηγική ΒΑΑ, ενώ υπήρξε και η δυνατότητα να έχουν άμεση πληροφόρηση στις τηλεφωνικές γραμμές των αρμοδίων υπαλλήλων της Διεύθυνσης Προγραμματισμού, Ανάπτυξης και Ευρωπαϊκών Θεμάτων και της Διεύθυνσης Τεχνικών Υπηρεσιών του Δήμου (2721360775 και 2721360876).

Περαιτέρω, υπήρξε καθημερινή ανατροφοδότηση της ιστοσελίδας του δήμου, όπου σε ειδικό πλαίσιο δημοσιευόταν το σύνολο του πληροφοριακού υλικού, οι εισηγήσεις – προτάσεις του δήμου, ενημερωτικά δελτία τύπου, κλπ.

Μετά από σχετική μελέτη και επεξεργασία όλων των απαντήσεων των ερωτηματολογίων των προτάσεων των πολιτών και των υπηρεσιών του Δήμου που κατατέθηκαν, το εκπονηθέν σχέδιο της ΣΒΑΑ στοχεύει στην ολοκληρωμένη αντιμετώπιση προβλημάτων αναπτυξιακού, κοινωνικού, περιβαλλοντικού και χωρικού χαρακτήρα, με εστίαση σε δυο περιοχές παρέμβασης, την περιοχή του Ιστορικού κέντρου (ΦΕΚ 821/Δ/16-11-1988) και την παραλιακή ζώνη από τον Κορδία έως Φιλοξένια οριοθετούμενη από την οδό Κρήτης. Τελικός στόχος θα είναι μια Καλαμάτα περισσότερο αναγνωρίσιμη, βιώσιμη, έξυπνη, εξωστρεφής και δίκαιη, που αξιοποιεί

www.kalamata.gr kalamata.gr kalamata_GR ☎ 2721360700 2721360760 polites@kalamata.gr

αναπτυξιακά και από άποψη ποιότητας ζωής στοιχεία όπως η παράκτια θέση, η ιστορία και ο πολιτιστικός πλούτος. Έχοντας υπόψη τον υπερτοπικό ρόλο της πόλης, η επίτευξη του στόχου θα έχει πολλαπλασιαστικές συνέπειες και σε ευρύτερες χωρικές ενότητες, από τη Περιφερειακή Ενότητα Μεσσηνίας, μέχρι το σύνολο της Περιφέρεις Πελοποννήσου. Η όλη προσέγγιση συνοψίζεται στην εξής φράση «**Καλαμάτα 2020 Βιώσιμη και έξυπνη πόλη**», όπου ο όρος «βιώσιμη» παραπέμπει και στους τρεις πυλώνες (οικονομικό – κοινωνικό – περιβαλλοντικό) της βιωσιμότητας και ο όρος «έξυπνη» παραπέμπει στον προσανατολισμό της πόλης στην αξιοποίηση νέων τεχνολογιών και καινοτομίας, στοιχείο που διατρέχει και τους τρεις πυλώνες.

Το εκπονηθέν σχέδιο της ΣΒΑΑ «Καλαμάτα 2020 Βιώσιμη και έξυπνη πόλη» περιλαμβάνει τρεις Άξονες Προτεραιότητας (ΑΠ) κάθε ένας από τους οποίους συνδέεται με τους αντίστοιχους πυλώνες της ολοκληρωμένης βιώσιμης ανάπτυξης όπως αναφέρονται στη συνέχεια.

- ΑΠ 1: Βιωσιμότητα της οικονομίας και επιχειρηματικότητα
- ΑΠ 2: Κοινωνική βιωσιμότητα και δικαιοσύνη
- ΑΠ 3: Βιωσιμότητα στην πόλη και ποιότητα ζωής

Η λογική της παρέμβασης που διαπνέει της ΣΒΑΑ συνίσταται στο σχήμα «οι χρηματοδοτούμενες παρεμβάσεις να αναφέρονται σε δράσεις, τα αποτελέσματα της υλοποίησης των οποίων συμβάλουν στην επίτευξη συγκεκριμένων ειδικών στόχων και τελικά στην κάλυψη συγκεκριμένων αναγκών».

Οι ανάγκες που αναδείχθηκαν μέσα από τη διαδικασία της δημόσιας διαβούλευσης που ακολουθήθηκε από το Δήμο Καλαμάτας, ανά τομέα (συνοπτικά) είναι:

Α) Τομέας Υποδομών

- Εκπόνηση σχεδίου Ολοκληρωμένης Αστικής Παρέμβασης (ΣΟΑΠ) Καλαμάτας
- Βελτίωση λειτουργίας και εικόνας της λιμενικής ζώνης και αξιοποίηση του λιμένα για την ανάπτυξη συναφών δραστηριοτήτων
- Έλλειψη εφαρμογών «έξυπνης πόλης» για την υποστήριξη του πολιτιστικού και του τουριστικού προϊόντος της περιοχής
- Βελτίωση της εικόνας και της λειτουργίας των κοινοχρήστων χώρων
- Αξιοποίηση δημοτικών κτιρίων
- Επέκταση αξόνων κίνησης ποδηλάτου
- Διάνοιξη οδού Βουλγαροκτόνου
- Πολεοδομικός σχεδιασμός επεκτάσεων σχεδίου πόλης
- Εκπόνηση και εφαρμογή δημοτικού σχεδίου προσαρμογής στην κλιματική αλλαγή
- Ενεργειακή αναβάθμιση ελεύθερων χώρων και δημοτικών κτιρίων

Β) Τομέας Κοινωνικής Πρόνοιας

- Ενίσχυση υφιστάμενων κοινωνικών δομών του Δήμου Καλαμάτας

www.kalamata.gr kalamata.gr kalamata_GR ☎ 2721360700 2721360760 polites@kalamata.gr

αναπτυξιακά και από άποψη ποιότητας ζωής στοιχεία όπως η παράκτια θέση, η ιστορία και ο πολιτιστικός πλούτος. Έχοντας υπόψη τον υπερτοπικό ρόλο της πόλης, η επίτευξη του στόχου θα έχει πολλαπλασιαστικές συνέπειες και σε ευρύτερες χωρικές ενότητες, από τη Περιφερειακή Ενότητα Μεσσηνίας, μέχρι το σύνολο της Περιφέρεις Πελοποννήσου. Η όλη προσέγγιση συνοψίζεται στην εξής φράση «**Καλαμάτα 2020 Βιώσιμη και έξυπνη πόλη**», όπου ο όρος «βιώσιμη» παραπέμπει και στους τρεις πυλώνες (οικονομικό – κοινωνικό – περιβαλλοντικό) της βιωσιμότητας και ο όρος «έξυπνη» παραπέμπει στον προσανατολισμό της πόλης στην αξιοποίηση νέων τεχνολογιών και καινοτομίας, στοιχείο που διατρέχει και τους τρεις πυλώνες.

Το εκπονηθέν σχέδιο της ΣΒΑΑ «Καλαμάτα 2020 Βιώσιμη και έξυπνη πόλη» περιλαμβάνει τρεις Άξονες Προτεραιότητας (ΑΠ) κάθε ένας από τους οποίους συνδέεται με τους αντίστοιχους πυλώνες της ολοκληρωμένης βιώσιμης ανάπτυξης όπως αναφέρονται στη συνέχεια.

- ΑΠ 1: Βιωσιμότητα της οικονομίας και επιχειρηματικότητα
- ΑΠ 2: Κοινωνική βιωσιμότητα και δικαιοσύνη
- ΑΠ 3: Βιωσιμότητα στην πόλη και ποιότητα ζωής

Η λογική της παρέμβασης που διαπνέει της ΣΒΑΑ συνίσταται στο σχήμα «οι χρηματοδοτούμενες παρεμβάσεις να αναφέρονται σε δράσεις, τα αποτελέσματα της υλοποίησης των οποίων συμβάλουν στην επίτευξη συγκεκριμένων ειδικών στόχων και τελικά στην κάλυψη συγκεκριμένων αναγκών».

Οι ανάγκες που αναδείχθηκαν μέσα από τη διαδικασία της δημόσιας διαβούλευσης που ακολουθήθηκε από το Δήμο Καλαμάτας, ανά τομέα (συνοπτικά) είναι:

Α) Τομέας Υποδομών

- Εκπόνηση σχεδίου Ολοκληρωμένης Αστικής Παρέμβασης (ΣΟΑΠ) Καλαμάτας
- Βελτίωση λειτουργίας και εικόνας της λιμενικής ζώνης και αξιοποίηση του λιμένα για την ανάπτυξη συναφών δραστηριοτήτων
- Έλλειψη εφαρμογών «έξυπνης πόλης» για την υποστήριξη του πολιτιστικού και του τουριστικού προϊόντος της περιοχής
- Βελτίωση της εικόνας και της λειτουργίας των κοινοχρήστων χώρων
- Αξιοποίηση δημοτικών κτιρίων
- Επέκταση αξόνων κίνησης ποδηλάτου
- Διάνοιξη οδού Βουλγαροκτόνου
- Πολεοδομικός σχεδιασμός επεκτάσεων σχεδίου πόλης
- Εκπόνηση και εφαρμογή δημοτικού σχεδίου προσαρμογής στην κλιματική αλλαγή
- Ενεργειακή αναβάθμιση ελεύθερων χώρων και δημοτικών κτιρίων

Β) Τομέας Κοινωνικής Πρόνοιας

- Ενίσχυση υφιστάμενων κοινωνικών δομών του Δήμου Καλαμάτας

www.kalamata.gr kalamata.gr kalamata_GR ☎ 2721360700 2721360760 polites@kalamata.gr

- Δημιουργία νέων κοινωνικών δομών στο Δήμο Καλαμάτας
- Υποστήριξη πρόσβασης ευπαθών ομάδων (ιδίως γυναικών και ΑμεΑ) στην αγορά εργασίας
- Υποστήριξη πρόσβασης των Ρομά στην αγορά εργασίας

Γ) Τομέας Επιχειρηματικότητας

- Ενίσχυση / δημιουργία επιχειρήσεων στους κλάδους έξυπνης εξειδίκευσης (ιδίως, αστικές συνιστώσες αγροδιατροφικής αλυσίδας, τουρισμός με ιδιαίτερη έμφαση στον εναλλακτικό τουρισμό, περιβάλλον)
- Ενίσχυση / δημιουργία καινοτόμων επιχειρήσεων
- Έλλειψη υποστηρικτικών δομών επιχειρηματικότητας

Με βάση τις ανωτέρω ανάγκες διαμορφώθηκαν οι Ειδικοί Στόχοι (ΕΣ) της ΣΒΑΑ, οι οποίοι ανά Άξονα Προτεραιότητας είναι:

ΑΠ 1: Βιωσιμότητα της οικονομίας και επιχειρηματικότητα

- Ε.Σ. 1.1: Αύξηση επιχειρήσεων στους τομείς του τουρισμού, της αγροδιατροφής και της προσαρμογής στην κλιματική αλλαγή
- Ε.Σ. 1.2: Υποστήριξη επιχειρηματικότητας

ΑΠ 2: Κοινωνική βιωσιμότητα και δικαιοσύνη

- Ε.Σ. 2.1: Διεύρυνση των κοινωνικών υπηρεσιών του Δήμου Καλαμάτας για τις ευάλωτες ομάδες
- Ε.Σ. 2.2: Ένταξη στην οικονομία ειδικών ομάδων
- Ε.Σ. 2.3: Κοινωνική ενσωμάτωση περιθωριοποιημένων κοινοτήτων

ΑΠ 3: Βιωσιμότητα στην πόλη και ποιότητα ζωής

- Ε.Σ. 3.1: Βελτίωση λειτουργίας και εικόνας Ιστορικού Κέντρου
- Ε.Σ. 3.2: Βελτίωση λειτουργίας και εικόνας Παραλιακής Ζώνης
- Ε.Σ. 3.3: Ειδικές δράσεις έξυπνης πόλης
- Ε.Σ. 3.4: Αντιμετώπιση κλιματικής αλλαγής
- Ε.Σ. 3.5: Βελτίωση ενεργειακής απόδοσης

Το Σχέδιο Δράσης, με τις προτεινόμενες δράσεις και πράξεις ανά επενδυτική προτεραιότητα, Ειδικό Στόχο της ΣΒΑΑ και ο αντίστοιχος προϋπολογισμός, παρουσιάζεται στον πίνακα που ακολουθεί.

www.kalamata.gr kalamata.gr kalamata_GR ☎ 2721360700 2721360760 polites@kalamata.gr

ΠΡΟΤΕΙΝΟΜΕΝΕΣ ΔΡΑΣΕΙΣ / ΠΡΑΞΕΙΣ ΚΑΙ ΠΡΟΫΠΟΛΟΓΙΣΜΟΣ ΣΒΑΑ

	Προτερ. Δήμου	Επενδ. Προ/τητα	Ε.Σ. ΣΒΑΑ	Προϋπολογισμός (δημόσια δαπάνη) €	Μη επιλέξιμη δαπάνη €	ΤΑΜΕΙΟ
Τομέας Υποδομών						
Α. Παραλιακή Ζώνη						
Διάνοιξη οδού Βουλγαροκτόνου από οδό Κρήτης έως οδό Κορώνης	**1**	6e	3.2	300.000	450.000	ΕΤΠΑ
Ανάπλαση οδού Ναυαρίνου (Α' Φάση) από οδό Τσαμαδού έως οδό Ακρίτα	**2**	6e	3.2	650.000		ΕΤΠΑ
Ανάπλαση οδού Πλαστήρα	**3**	6e	3.2	800.000		ΕΤΠΑ
Διασύνδεση δικτύου ποδηλατόδρομων στην ευρύτερη περιοχή του λιμανιού	**4**	6e	3.2	100.000		ΕΤΠΑ
Εγκατάσταση συστήματος ηλεκτρονικής πληροφόρησης πολιτών και επισκεπτών	**5**	6c	3.3	260.000		ΕΤΠΑ
Ανάπλαση οδού Ναυαρίνου (Β' Φάση) από οδό Ακρίτα έως οδό Βουλγαροκτόνου		6e	3.2	500.000		ΕΤΠΑ
Οργάνωση παραθαλάσσιου πάρκου από «Πανελλήνιο» έως Ανάσταση		6c	3.2	2.000.000		ΕΤΠΑ
Ανάπλαση οδού Ναυαρίνου (Γ' Φάση) από οδό οδό Βουλγαροκτόνου έως οδό Ηρώων		6e	3.2	300.000		ΕΤΠΑ
Κατασκευή νέων ναυταθλητικών εγκαταστάσεων		6c	3.2	1.250.000		ΕΤΠΑ
Πολεοδόμηση (επέκταση ρυμοτομικού σχεδίου) και Πράξη Εφαρμογής περιοχής «Κορδία» Δυτικής Παραλίας Καλαμάτας		6e	3.4	165.000		ΕΤΠΑ
Πολεοδομική μελέτη τμήματος περιοχής Ανατολικής Παραλίας		6e	3.4	410.000		ΕΤΠΑ
Διαμόρφωση χώρων αναψυχής Δυτικής Παραλίας και διασύνδεσή τους με την περιοχή της μαρίνας		6c	3.2	1.500.000		ΕΤΠΑ
Δημιουργία Καταδυτικού Πάρκου στο Μεσσηνιακό κόλπο		3α	1.2	100.000		ΕΤΠΑ
				8.335.000	**450.000**	
Β. Ιστορικό Κέντρο						
Αναδιάταξη – αναδιοργάνωση πλατείας 23ης Μαρτίου	**Α**	6e	3.1	1.500.000		ΕΤΠΑ
Ολοκλήρωση αναπλάσεων Ιστορικού Κέντρου Καλαμάτας	**Β**	6e	3.1	400.000		ΕΤΠΑ
Ενεργειακή αναβάθμιση δημοτικών κτιρίων	**Γ**	4c	3.5	300.000		ΕΤΠΑ
Ανάπλαση οδού Αναγνωσταρά και κάθετων δρόμων στο πεζόδρομο της οδού Αριστομένους	**Δ**	6e	3.1	500.000		ΕΤΠΑ
Ανάπλαση πλατείας Μαυρομιχάλη	**Ε**	6e	3.1	325.000		ΕΤΠΑ
Ανάπλαση οδού Αγίου Νικολάου		6e	3.1	250.000		ΕΤΠΑ
Ανάπλαση οδού Φαρών από Φραγκόλιμνα έως Βασιλέως Γεωργίου		6e	3.1	900.000		ΕΤΠΑ
Δημιουργία Θρησκευτικού και Ιστορικού Μουσείου Ιεράς Μητροπόλεως		6c	3.1	2.020.000		ΕΤΠΑ

www.kalamata.gr kalamata.gr kalamata_GR ☎ 2721360700 2721360760 polites@kalamata.gr

Μεσσηνίας						
Ανάπλαση πλατείας Υπαπαντής		6e	3.1	2.000.000		ΕΤΠΑ
				8.195.000	**0**	ΕΤΠΑ
Α και Β κοινά						ΕΤΠΑ
Εγκατάσταση συστημάτων για τη διευκόλυνση της περιήγησης στην πόλη		6c	3.3	100.000		ΕΤΠΑ
Δημιουργία συστήματος ψηφιακής ανάδειξης του πολιτιστικού αποθέματος της Καλαμάτας		6c	3.3	70.000		ΕΤΠΑ
Εκπόνηση Σχεδίου Προσαρμογής στην Κλιματική Αλλαγής Καλαμάτας		6e	3.4	40.000		ΕΤΠΑ
Εκπόνηση ΣΟΑΠ Καλαμάτας		6e	3.4	60.000		ΕΤΠΑ
				270.000		
Τομέας Κοινωνικής Πρόνοιας						
Ίδρυση και λειτουργία Κέντρου Διημέρευσης ΑμεΑ	**i**	9iv	2.1	1.012.800		ΕΚΤ
Λειτουργία δημοτικού ιατρείου και δημιουργία κινητής ιατρικής μονάδας	**ii**	9iv	2.1	407.200		ΕΚΤ
Ίδρυση και λειτουργία ξενώνα κακοποιημένων γυναικών	**iii**	9iv	2.1	700.000		ΕΚΤ
Δομή Παροχής Βασικών Αγαθών Δήμου Καλαμάτας	**iv**	9iv	2.1	343.980		ΕΚΤ
Ενίσχυση της δομής Βοήθεια στο Σπίτι Δήμου Καλαμάτας	**v**	9iv	2.1	196.560		ΕΚΤ
Ίδρυση και λειτουργία Κέντρου Ημερήσιας Φροντίδας Ατόμων με Άνοια – Alzheimer	**vi**	9iv	2.1	693.420		ΕΚΤ
Ίδρυση και λειτουργία υπνωτηρίου Δήμου Καλαμάτας		9iv	2.1	533.520		ΕΚΤ
Ανάπτυξη δράσεων επιχειρηματικότητας ΑΜΕΑ (**ΔΡΑΣΗ**)		9i	2.2	300.000		ΕΚΤ
Ανάπτυξη δράσεων γυναικείας επιχειρηματικότητας (**ΔΡΑΣΗ**)		9i	2.2	350.000		ΕΚΤ
Δράσεις για την προώθηση στην απασχόληση Ρομά (**ΔΡΑΣΗ**)		9ii	2.2	300.000		ΕΚΤ
Τοπικό Σύμφωνο Απασχόλησης για ανέργους		9iv	2.2	69.460		ΕΚΤ
				4.906.940	**0**	
Τομέας Επιχειρηματικότητας						
Δημιουργία θερμοκοιτίδας για νέες μικρές και πολύ μικρές επιχειρήσεις (start ups) στους τομείς της RIS3 Πελοποννήσου (**ΔΡΑΣΗ**)		3α	1.2	280.000		ΕΤΠΑ
Χρηματοδότηση ίδρυσης νέων μικρών και πολύ μικρών επιχειρήσεων στους τομείς του τουρισμού (με έμφαση στον εναλλακτικό), της αγροδιατροφής, και της προσαρμογής στην κλιματική αλλαγή (**ΔΡΑΣΗ**)		3α	1.1	340.000	368.180	ΕΤΠΑ

www.kalamata.gr kalamata.gr kalamata_GR ☎ 2721360700 2721360760 polites@kalamata.gr

Ενίσχυση υφιστάμενων μικρών και πολύ μικρών επιχειρήσεων για τον εκσυγχρονισμό τους στους τομείς του τουρισμού (με έμφαση στον εναλλακτικό), της αγροδιατροφής, και της προσαρμογής στην κλιματική αλλαγή (**ΔΡΑΣΗ**)		3α	1.1	600.000	368.180	ΕΤΠΑ
Σχέδιο marketing/city branding της Καλαμάτας		3α	1.2	80.000		ΕΤΠΑ
				1.300.000	**736.360**	
Γενικό Σύνολο				**23.006.940**	**1.186.360**	

Σύμφωνα με το εγκεκριμένο Ε.Π. «Πελοπόννησος 2014-2020» η χρηματοδότηση των πράξεων των Στρατηγικών ΒΑΑ που θα υποβληθούν και εγκριθούν, θα προέλθει μέσω πόρων του ΕΤΠΑ και του ΕΚΤ.

Η εκπονηθείσα ΣΒΑΑ «Καλαμάτα 2020 Βιώσιμη και Έξυπνη πόλη» καλύπτει το σύνολο των επενδυτικών προτεραιοτήτων από τους τρεις άξονες προτεραιότητας του ΠΕΠ που καθορίζονται στην αρχιτεκτονική της χρηματοδότησης των ΣΒΑΑ (παράρτημα ΙΙΙ της πρόσκλησης) ανταποκρινόμενη στις απαιτήσεις της σχετικής πρόσκλησης, για ολοκληρωμένη βιώσιμη παρέμβαση, πολυθεματική και πολυταμειακή.

Ο συνολικός προϋπολογισμός της ΣΒΑΑ ανέρχεται στο ποσό των 23.006.940€, με πρόβλεψη χρηματοδότησης από το ΕΤΠΑ με το ποσό των 18.100.000,00€ και από το ΕΚΤ με το ποσό των 4.906.940,00€. Οι αναφερόμενοι πόροι προβλέπεται να προέρχονται τόσο από το ΕΠ Πελοπόννησος 2014-2020, όσο και από άλλα τομεακά Επιχειρησιακά Προγράμματα του ΕΣΠΑ 2014-2020.

ο Δήμος Καλαμάτας, ως Αστική Αρχή, σύμφωνα με τις απαιτήσεις της σχετικής πρόσκλησης και των συνοδευτικών οδηγιών για την υποβολή της Ειδικής Υπηρεσίας Διαχείρισης του Ε. Π. «Πελοπόννησος 2014 – 2020», αναλαμβάνει ρόλο Ενδιάμεσου Φορέας Διαχείρισης (ΕΦΔ) της ΒΑΑ, με αρμοδιότητα την αξιολόγηση μέρους των κριτηρίων (ποιότητα πρότασης και συνάφεια με τη στρατηγική ΒΑΑ) κατά την διαδικασία επιλογής των πράξεων της στρατηγικής, σύμφωνα με τα οριζόμενα στο Σύστημα Διαχείρισης και Ελέγχου (ΣΔΕ) του ΕΣΠΑ 2014 – 2020. Ο ορισμός του Δήμου Καλαμάτας ως Ενδιάμεσου Φορέα για τη ΣΒΑΑ θα γίνει με Απόφαση του Περιφερειάρχη (άρθρο 58 του Ν.4465/2017), η οποία θα ρυθμίζει τα επιμέρους ζητήματα αρμοδιοτήτων μεταξύ Ενδιάμεσου Φορέα Διαχείρισης (ΕΦΔ) και Ειδικής Υπηρεσίας Διαχείρισης (ΕΥΔ) του ΠΕΠ.

Με βάση τα παραπάνω, παρακαλούμε όπως το Δημοτικό Συμβούλιο αποφασίσει για:

Α) την υποβολή Στρατηγικής Βιώσιμης Αστικής Ανάπτυξης (ΣΒΑΑ) στην πρόσκληση με αριθμό

www.kalamata.gr kalamata.gr kalamata_GR ☎ 2721360700 2721360760 polites@kalamata.gr

πρωτ. 293/2-2-2017 (και της 860/13-4-2017 τροποποίηση αυτής) της Ε.Υ.Δ. του Ε.Π. Πελοπόννησος 2014 – 2020, με τίτλο «**Καλαμάτα 2020 Βιώσιμη και Έξυπνη πόλη**», συνολικού προϋπολογισμού 23.006.940,00€, εκ των οποίων για το ποσό των 9.165.000,00€, προβλέπεται, καταρχάς, χρηματοδότηση μέσω του Ε.Π. «Πελοπόννησος 2014 – 2020», όπως ορίζεται στην ανωτέρω πρόσκληση.

Β) τον ορισμό του Δήμου Καλαμάτας (Αστική Αρχή) ως Ενδιάμεσου Φορέα Διαχείρισης (ΕΦΔ), με αρμοδιότητα την αξιολόγηση μέρους των κριτηρίων (ποιότητα πρότασης και συνάφεια με τη στρατηγική ΒΑΑ) κατά την διαδικασία επιλογής των πράξεων της στρατηγικής, σύμφωνα με τα οριζόμενα στο Σύστημα Διαχείρισης και Ελέγχου (ΣΔΕ) του ΕΣΠΑ 2014 – 2020

Γ) τον ορισμό υπευθύνου για το συντονισμό της εφαρμογής της ΣΒΑΑ με αρμοδιότητες: α) εκπροσώπηση της Αστικής Αρχής στη διαδικασία αξιολόγησης της ΣΒΒΑ και β) σύνδεσμος επικοινωνίας και συνεργασίας με την ΕΥΔ Ε.Π. «Πελοπόννησος 2014 – 2020» και την επιτροπή αξιολόγησης

Δ) τον ορισμό του Τμήματος Προγραμματισμού και Ευρωπαϊκών Θεμάτων, της Διεύθυνσης Προγραμματισμού, Ανάπτυξης και Ευρωπαϊκών Θεμάτων, ως αρμόδια οργανωτική μονάδα του Δήμου για την εποπτεία του ΕΦΔ

Ε) τη στελέχωση του ΕΦΔ μέσω απόφασης του κ. Δημάρχου

ΣΤ) την εξουσιοδότηση του κ. Δημάρχου όπως υπογράψει την αίτηση υποβολής της ΣΒΑΑ με τίτλο «Καλαμάτα 2020 Βιώσιμη και Έξυπνη πόλη» και οποιοδήποτε έγγραφο είναι απαραίτητο.

Ο ΔΗΜΑΡΧΟΣ ΚΑΛΑΜΑΤΑΣ

ΜΕ ΕΝΤΟΛΗ

Η ΑΝΤΙΔΗΜΑΡΧΟΣ

ΠΡΟΓΡΑΜΜΑΤΙΣΜΟΥ, ΑΝΑΠΤΥΞΗΣ &

ΕΥΡΩΠΑΪΚΩΝ ΘΕΜΑΤΩΝ

ΠΑΝΑΓΙΩΤΑ ΝΤΙΝΤΑ

Συν/να:

1. Η υπ' αριθμό πρωτ. 293/2-2-2017 Πρόσκληση της Ε.Υ.Δ του Ε.Π. Πελοπόννησος 2014 - 2020.
2. Η υπ' αριθμό πρωτ.860/13-4-2017 τροποποίηση της ανωτέρω πρόσκλησης.
3. Έντυπο Υποβολής ΣΒΑΑ

Ο ΕΙΣΗΓΗΤΗΣ	Η ΤΜΗΜΑΤΑΡΧΗΣ	Η ΔΙΕΥΘΥΝΤΡΙΑ

www.kalamata.gr kalamata.gr kalamata_GR ☎ 2721360700 🖷 2721360760 polites@kalamata.gr

INFORMATICS DEVELOPMENT AGENCY
Digitally signed by INFORMATICS DEVELOPMENT AGENCY
Date: 2017.02.03 10:47:22 EET
Reason:
Location: Athens

ΕΛΛΗΝΙΚΗ ΔΗΜΟΚΡΑΤΙΑ
ΠΕΡΙΦΕΡΕΙΑ ΠΕΛΟΠΟΝΝΗΣΟΥ
ΕΙΔΙΚΗ ΥΠΗΡΕΣΙΑ ΔΙΑΧΕΙΡΙΣΗΣ
ΕΠΙΧΕΙΡΗΣΙΑΚΟΥ ΠΡΟΓΡΑΜΜΑΤΟΣ
ΠΕΡΙΦΕΡΕΙΑΣ ΠΕΛΟΠΟΝΝΗΣΟΥ

Μονάδα Α΄: Προγραμματισμού & Αξιολόγησης

ΕΥΡΩΠΑΪΚΗ ΕΝΩΣΗ

ΕΥΡΩΠΑΪΚΑ ΔΙΑΡΘΡΩΤΙΚΑ ΚΑΙ ΕΠΕΝΔΥΤΙΚΑ ΤΑΜΕΙΑ

Ταχ. Δ/νση : Τέρμα Ερυθρού Σταυρού
Ταχ. Κώδικας : 22 100 ΤΡΙΠΟΛΗ
Πληροφορίες: Ελένη Παπαηλίου
Κυριακή Τουρλούκη

Τηλ. : 2713 601 376, 2713 601 349
Fax. : 2710 234 711
e-mail: epapailiou@mou.gr , ktourlouki@mou.gr

Τρίπολη, 02 Φεβρουαρίου 2017
Αρ.Πρωτ.: 293

ΠΡΟΣ :

1. **Δήμος Ναυπλιέων**
2. **Δήμος Άργους – Μυκηνών**
3. **Δήμος Καλαμάτας**

Θέμα: **«Πρόσκληση προς Αστικές Αρχές για την υποβολή προτάσεων Στρατηγικής Βιώσιμης Αστικής Ανάπτυξης (ΒΑΑ), στο πλαίσιο του ΕΠ ΠΕΛΟΠΟΝΝΗΣΟΣ 2014-2020 »**

Έχοντας υπόψη:

1. Τον Κανονισμό της ΕΕ 1301/2013 και ειδικότερα το άρθρο 7
2. Τον Κανονισμό της ΕΕ 1303/2013 και ειδικότερα τα άρθρα 36, 72, 123 και 125
3. Τον Κανονισμό της ΕΕ 480/2014 και ειδικότερα το άρθρο 27 και το Παράρτημα IV
4. Το Ν. 3463/2006 (ΦΕΚ 114/Α/8.6.2006) «Κύρωση του Κώδικα Δήμων και Κοινοτήτων», όπως ισχύει
5. Το με αριθ. απόφασης C(2014) 3542 final/23.05.2014 εγκεκριμένο από την Ευρωπαϊκή Επιτροπή «Σύμφωνο Εταιρικής Σχέσης (Εταιρικό Σύμφωνο για το Πλαίσιο Ανάπτυξης) 2014-2020»
6. Το Ν. 4314/2014 (ΦΕΚ Α/265/23.12.2014) για τη «Διαχείριση, τον έλεγχο και την εφαρμογή αναπτυξιακών παρεμβάσεων για τη προγραμματική περίοδο 2014-2020» όπως τροποποιήθηκε με το Ν. 4328/2015 (ΦΕΚ 51/ Α/ 14-05-2015), το Ν. 4331 / 2015 (ΦΕΚ 69 /Α/ 02-07-2015), το Ν.4354/2015 (ΦΕΚ 176/Α/16-12-2015) και το Ν.4403/2016 (ΦΕΚ 125/Α/7-7-2016) και ισχύει

7. Την με αριθμό C(2014) 10166 final / 18.12.2014 Εκτελεστική απόφαση της Ευρωπαϊκής Επιτροπής για την έγκριση ορισμένων στοιχείων του περιφερειακού επιχειρησιακού προγράμματος «Πελοπόννησος» για στήριξη από το Ευρωπαϊκό Ταμείο Περιφερειακής Ανάπτυξης και το Ευρωπαϊκό Κοινωνικό Ταμείο στο πλαίσιο του στόχου «Επενδύσεις για την ανάπτυξη και την απασχόληση» στην Ελλάδα, (CCI 2014GR16M2OP008)
8. Τη με αρ. πρωτ. 110427/ΕΥΘΥ 1020/20.10.2016 (ΦΕΚ 3521/Β/01.11.2016) Υπουργική Απόφαση με θέμα «Τροποποίηση και αντικατάσταση της υπ' αριθ. 81986/ΕΥΘΥ 712/31.07.2015 (ΦΕΚ Β΄1822) Υπουργικής Απόφασης «Εθνικοί κανόνες επιλεξιμότητας δαπανών για τα προγράμματα του ΕΣΠΑ 2014 – 2020 - Έλεγχοι νομιμότητας δημοσίων συμβάσεων συγχρηματοδοτούμενων πράξεων ΕΣΠΑ 2014-2020 από Αρχές Διαχείρισης και Ενδιάμεσους Φορείς – Διαδικασία ενστάσεων επί των αποτελεσμάτων αξιολόγησης πράξεων»
9. Την Υπουργική Απόφαση με αριθ. 32672/ΕΥΘΥ329/23-3-2015 (ΦΕΚ 715/Β/24-4-15) με την οποία αναδιαρθρώθηκε η Ειδική Υπηρεσία Διαχείρισης του Ε.Π. Περιφέρειας Πελοποννήσου.
10. Το έγγραφο καθοδήγησης της Ευρωπαϊκής Επιτροπής για τα κράτη μέλη, σχετικά με την Ολοκληρωμένη Βιώσιμη Αστική Ανάπτυξη (Άρθρο 7 του κανονισμού ΕΤΠΑ) (EGESIF 15-0010/18.5.2015)
11. Το έγγραφο καθοδήγησης για την Ευρωπαϊκή Επιτροπή και τα κράτη μέλη σχετικά με μια κοινή μεθοδολογία για την αξιολόγηση των ΣΔΕ (EGESIF 14-0010-final/18.12.2014)
12. Το έγγραφο καθοδήγησης για τα κράτη μέλη σχετικά με τη διαδικασία ορισμού ΕΦΔ (EGESIF 14-0013-final/18.12.2014)
13. Την Ανακοίνωση της Επιτροπής σχετικά με την έννοια της κρατικής ενίσχυσης όπως αναφέρεται στο άρθρο 107 παράγραφος 1 της Συνθήκης για τη λειτουργία της Ευρωπαϊκής Ένωσης (2016/C 262/01).
14. European Commission (DG COMPETITION), 2015, Analytical Grids on the application of State aid rules to the financing of infrastructure projects, Publication 21 September 2015
15. Τον Κανονισμό (ΕΕ) αριθ.651/2014 της Ευρωπαϊκής Επιτροπής για την κήρυξη ορισμένων κατηγοριών ενισχύσεων ως συμβατών με την εσωτερική αγορά κατ' εφαρμογή των αρθρ. 107 και 108 της Συνθήκης
16. Τον Κανονισμό (ΕΕ) αριθ. 1407/2013 της Επιτροπής, της 18ης Δεκεμβρίου 2013, σχετικά με την εφαρμογή των άρθρων 107 και 108 της Συνθήκης για τη λειτουργία της Ευρωπαϊκής Ένωσης στις ήσσονος σημασίας (Κανονισμός «De Minimis»),
17. Την Κοινή Υπουργική Απόφαση με αριθ. 126829/ΕΥΘΥ 1217/21-12-2015 ΚΥΑ (ΦΕΚ 2784/Β') και θέμα: «Σύστημα δημοσιονομικών διορθώσεων και διαδικασίες ανάκτησης αχρεωστήτως ή παρανόμως καταβληθέντων ποσών από πόρους του κρατικού προϋπολογισμού για την υλοποίηση προγραμμάτων συγχρηματοδοτούμενων στο πλαίσιο του
18. Την με αρ. πρωτ. 74391/ΕΥΚΕ2634/13-07-2016 (60ΝΩ4653Ο7-ΥΔ9) Εγκύκλιο της ΕΥΚΕ με θέμα «Οδηγίες στους φορείς που εμπλέκονται στη χορήγηση κρατικών ενισχύσεων κατά την προγραμματική περίοδο 2014-2020».
19. Το με Α.Π. 115812/ΕΥΘΥ 1091/13-11-2015 έγγραφο της ΕΥΘΥ που αφορά στην περιγραφή του Συστήματος Διαχείρισης και Ελέγχου για τα ΕΠ του ΕΣΠΑ 2014-2020 και ειδικότερα τις διαδικασίες ΔΥ_1 και ΔΥ_2 σχετικές με τον ορισμό και παρακολούθηση των ΕΦΔ

20. Την με αριθ. πρωτ. 81168/ΕΥΣΣΑ 1796/30-07-2015 Εγκύκλιο Σχεδιασμού, υλοποίησης και παρακολούθησης των Ολοκληρωμένων Χωρικών Επενδύσεων ως εργαλείων Ολοκληρωμένης Χωρικής Ανάπτυξης των Επιχειρησιακών Προγραμμάτων της προγραμματικής περιόδου 2014-2020
21. Την με Α.Π. 40134/ΕΥΘΥ 373/12-4-2016 εγκύκλιο του Υπουργείου Οικονομίας, Υποδομών, Ναυτιλίας και Τουρισμού «Οδηγίες για την διαχείριση και εφαρμογή των Στρατηγικών Ολοκληρωμένης Χωρικής Ανάπτυξης»
22. Την από 08/11/2016 Απόφαση της Επιτροπής Παρακολούθησης του Ε.Π ΠΕΛΟΠΟΝΝΗΣΟΣ 2014-2020 (ΑΔΑ: 6Ε417Λ1-62Η) έγκρισης της Εξειδίκευσης και των κριτηρίων επιλογής των Στρατηγικών Βιώσιμης Αστικής Ανάπτυξης του ΠΕΠ ΠΕΛΟΠΟΝΝΗΣΟΣ 2014-2020
23. Την με Α.Π. 3669/3-10-2016 Επιστολή της ΕΥΔ προς τους Δήμους Άργους – Μυκηνών, Ναυπλιέων, Καλαμάτας σχετικά την συνεργασία και επικοινωνία των εμπλεκομένων φορέων στην εκκίνηση των διαδικασιών εφαρμογής των δράσεων ΒΑΑ στο πλαίσιο του ΕΠ Πελοπόννησος 2014-2020
24. Την από 20-01-2017 τεχνική συνάντηση της ΕΥΔΕΠ Πελοποννήσου και των αστικών αρχών για την οριστικοποίηση των διαδικασιών πρόσκλησης για την υποβολή των ΣΒΑΑ

Κ Α Λ Ε Ι

τις Αστικές Αρχές όπως αναφέρονται παρακάτω:

- ΔΗΜΟ ΚΑΛΑΜΑΤΑΣ
- ΔΗΜΟ ΝΑΥΠΛΙΕΩΝ ΚΑΙ ΔΗΜΟ ΑΡΓΟΥΣ ΜΥΚΗΝΩΝ (Ως σύμπραξη Αστικών Αρχών)

να υποβάλλουν προτάσεις **Στρατηγικής Βιώσιμης Αστικής Ανάπτυξης (ΣΒΑΑ),** με εφαρμογή του εργαλείου των Ολοκληρωμένων Χωρικών Επενδύσεων (ΟΧΕ), σύμφωνα με τα αναφερόμενα στη ενότητα 4.2, «Ολοκληρωμένες δράσεις για Βιώσιμη Αστική Ανάπτυξη» του ΕΠ ΠΕΛΟΠΟΝΝΗΣΟΣ 2014-2020.

Οι Δήμοι Καλαμάτας, Ναυπλιέων και Άργους Μυκηνών καλούνται να σχεδιάσουν και να υποβάλουν Στρατηγική Βιώσιμης Αστικής Ανάπτυξης (ΣΒΑΑ) **για σαφώς ορισμένη Περιοχή Παρέμβασης (ΠΠ) εντός των αστικών περιοχών** αρμοδιότητάς τους, σύμφωνα με τα αναφερόμενα στο ειδικό έντυπο που επισυνάπτεται στην παρούσα πρόσκληση, καθώς και τον ΟΔΗΓΟ που τη συνοδεύει.

Ως προς την επιλογή της περιοχής παρέμβασης των Στρατηγικών ΒΑΑ και σύμφωνα με τις κατευθύνσεις της **Εγκυκλίου 81168/ΕΥΣΣΑ 1796/30.7.2015** του Υπουργείου Οικονομίας, Ανάπτυξης και Τουρισμού, η ΣΒΑΑ θα πρέπει να αφορά:

- Περιοχές εφαρμογής Ρυθμιστικού Σχεδίου ή περιοχές που έχουν προσδιοριστεί ως περιοχές παρεμβάσεων αστικής ανασυγκρότησης στα Περιφερειακά Πλαίσια Χωροταξικού Σχεδιασμού και Αειφόρου Ανάπτυξης, στα Γενικά Πολεοδομικά Σχέδια ή σε Σχέδια Ολοκληρωμένης Αστικής Παρέμβασης, κατά την κείμενη ελληνική νομοθεσία.
- περιοχές όπου ορίζονται με βάση τα όρια Δημοτικής Ενότητας ή όρια Γενικού Πολεοδομικού Σχεδίου ή Ρυθμιστικού Σχεδίου και ο πληθυσμός τους ξεπερνά τους 10.000 κατοίκους

- περιοχές που αντιμετωπίζουν έντονες προκλήσεις: οικονομικές/ περιβαλλοντικές/ κλιματικής αλλαγής/ δημογραφικές/ λειτουργικής οργάνωσης της πόλης.
- περιοχές που περιλαμβάνουν ζώνες αποβιομηχάνισης, περιοχές που περισσότερο δοκιμάζονται από την οικονομική κρίση με τα συνακόλουθα φαινόμενα αστικής φτώχειας και υψηλών ποσοστών ανεργίας και κοινωνικού αποκλεισμού, ή περιοχές αλλαγών χρήσεων γης και αυθαίρετης δόμησης

Τα αστικά κέντρα που επιλέγονται για την εφαρμογή του χωρικού εργαλείου της ΒΑΑ, εμφανίζουν χαρακτηριστικά που εξυπηρετούν τους στόχους της Βιώσιμης Αστικής Ανάπτυξης για την Περιφέρεια Πελοποννήσου και συγκεκριμένα:

- Αποτελούν τις 2 μεγαλύτερες αστικές συναθροίσεις της Περιφέρειας.
- Συνιστούν αστικά κέντρα ευρύτερης επιρροής, πέρα από τα όρια των ΠΕ στις οποίες ανήκουν, με λειτουργικό πληθυσμό πολύ μεγαλύτερο του μονίμως κατοικούντος πληθυσμού.
- Αποτελούν πύλες εισόδου της Περιφέρειας.
- Αποτελούν τους σημαντικότερους τουριστικούς προορισμούς, καθώς και σημεία αφετηρίας τουριστικών ροών. Στις ευρύτερες περιοχές συγκεντρώνονται σημαντικές οικονομικές και τουριστικές δραστηριότητες.
- Τα κοινωνικοοικονομικά, περιβαλλοντικά και οικονομικά προβλήματα και οι προκλήσεις της κρίσης είναι όμοιες στις δύο αστικές περιοχές.

Η Στρατηγική ΒΑΑ, για τις περιοχές που θα επιλεγούν από τις παραπάνω Αστικές Αρχές της Πελοποννήσου, οφείλει να:

- Να προσδιορίζει επακριβώς την περιοχή αστικής παρέμβασης και να περιγράφει αναλυτικά τα προβλήματα, τις ευκαιρίες και τις προσκλήσεις που πρέπει να αντιμετωπιστούν.
- Να είναι μια μακροχρόνια συνολική και εξελισσόμενη στρατηγική, απολύτως ευθυγραμμισμένη στην αντιμετώπιση των καίριων προκλήσεων. Συνεπώς θα πρέπει να διέπεται από μια «λογική παρέμβασης» (intervention logic), η οποία να είναι προσανατολισμένη στα αποτελέσματα.
- Να περιγράφει με σαφήνεια το στρατηγικό στόχο, τις προτεραιότητες, τους ειδικούς στόχους και τις δράσεις της ολοκληρωμένης παρέμβασης.
- Οι παραπάνω στόχοι και δράσεις θα πρέπει να είναι απολύτως εναρμονισμένοι με τους αντίστοιχους στόχους και δράσεις των χωροταξικών, πολεοδομικών και αναπτυξιακών κατευθύνσεων σε επίπεδο ΟΤΑ, του ΠΕΠ Πελοποννήσου, της ΠΕΣΚΕ, της RIS3 και του ΕΣΠΑ.
- Να απαρτίζεται από ένα σύστημα αλληλένδετων δράσεων που επιδιώκουν την επίτευξη μακροχρόνιας βελτίωσης των οικονομικών, περιβαλλοντικών, κλιματικών, κοινωνικών και δημογραφικών συνθηκών της αστικής περιοχής.
- Να είναι ρεαλιστική από την άποψη της ικανότητας υλοποίησής της και αναλογική προς το ποσό της συναφούς χρηματοδότησης.
- Να συνεισφέρει στην επίτευξη των δεικτών αποτελέσματος και εκροών του ΕΠ της Περιφέρειας Πελοποννήσου, από όπου προέρχονται οι πόροι υλοποίησης της ΒΑΑ.

- Να περιγράφει σαφώς τους τρόπους συμμετοχής των πολιτών της περιοχής, της κοινωνίας των πολιτών και άλλων επιπέδων διακυβέρνησης στην υλοποίηση της στρατηγικής.
- Να αναφέρεται σε περιοχή παρέμβασης, όπου οι αστικές συγκεντρώσεις (οικισμοί) ανήκουν στην περιοχή αρμοδιότητας των δικαιούχων Αστικών Αρχών, με πληθυσμό απογραφής ΕΛΣΤΑΤ 2011 μεγαλύτερο από 10.000 κατοίκους.
- Να έχει μέγιστο προϋπολογισμό των υποβαλλόμενων στο ΠΕΠ Πελοποννήσου 2014-2020 πράξεων, που να μην ξεπερνά το διαθέσιμο ποσό συνολικά και ανά Ταμείο (ΕΚΤ και ΕΤΠΑ)

Το ΠΕΠ Πελοποννήσου 2014-2020 θα διαθέσει/ χρηματοδοτήσει τις ΣΒΑΑ ως εξής:

- (Α) **12.375.000,00 €** από τους πόρους **ΕΤΠΑ** του Προγράμματος και ειδικότερα μέσω των αξόνων ΑΠ 1 «Ενίσχυση της ανταγωνιστικότητας, της ελκυστικότητας και της εξωστρέφειας της Περιφέρειας (ιδιαίτερα των ΜΜΕ), μετάβαση στην ποιοτική επιχειρηματικότητα με αιχμή την καινοτομία και αύξηση της περιφερειακής προστιθέμενης αξίας» και ΑΠ 3 «Προστασία του περιβάλλοντος – μετάβαση σε μία οικονομία φιλική στο περιβάλλον», αξιοποιώντας πόρους των επενδυτικών προτεραιοτήτων των Θεματικών Στόχων 3, 4 και 6
- (Β) **5.250.000,00 €** από τους πόρους **ΕΚΤ** του Προγράμματος και ειδικότερα μέσω του ΑΠ 2Α «Ανάπτυξη και αξιοποίηση ικανοτήτων ανθρώπινου δυναμικού-Ενεργός κοινωνική ενσωμάτωση» και τις Επενδυτικές Προτεραιότητες του Θεματικού Στόχου 9.

Σχετικά με τον ανώτερο προϋπολογισμό των δύο (2) ΣΒΑΑ που θα υποβληθούν, προβλέπεται η κάτωθι κατανομή ανα Στρατηγική και ανα Ταμείο:

- για τη Στρατηγική Βιώσιμης Αστικής Ανάπτυξης της Αστικής Αρχής Καλαμάτας, προβλέπεται η χρηματοδότηση της μέσω του ΠΕΠ Πελοπόννησος 2014-2020, έως του ποσού των **9.165.000,00 €** και συγκεκριμένα ανά Ταμείο ως εξής:
    - δράσεις ΕΚΤ έως του ποσού των **2.730.000,00 €**
    - δράσεις ΕΤΠΑ έως του ποσού **6.435.000, 00 €**
- για τη Στρατηγική Βιώσιμης Αστικής Ανάπτυξης της Σύμπραξης Αστικών Αρχών Ναυπλίου & Άργους-Μυκηνών, προβλέπεται η χρηματοδότηση της μέσω του ΠΕΠ Πελοπόννησος 2014-2020, έως του ποσού των **8.460.000,00 €** και συγκεκριμένα ανά Ταμείο ως εξής:
    - δράσεις ΕΚΤ έως του ποσού των **2.520.000,00 €**
    - δράσεις ΕΤΠΑ έως του ποσού **5.940.000, 00 €**

Σύμφωνα με το εγκεκριμένο ΕΠ Πελοπόννησος 2014-2020, η χρηματοδότηση των πράξεων των Στρατηγικών ΒΑΑ που θα υποβληθούν και εγκριθούν, θα προέρθει μέσω πόρων του ΕΤΠΑ και του ΕΚΤ. Συνεπώς, με βάση το μίγμα των επιλεγέντων Επενδυτικών Προτεραιοτήτων, όπως και των δύο (2) βασικών Ταμείων χρηματοδότησης, τα Σχέδια Δράσης ΣΒΑΑ της Πελοποννήσου θα πρέπει να

ανταποκρίνονται στις απαιτήσεις για ολοκληρωμένη βιώσιμη παρέμβαση, πολυθεματική και πολυταμειακή παρέμβαση. Με βάση τα παραπάνω, τις γενικές αναπτυξιακές κατευθύνσεις του ΠΕΠ, όπως και τις ειδικές κατευθύνσεις για τη χωρική ανάπτυξη, επιλέγονται επτά (7) Επενδυτικές προτεραιότητες, από τρεις (3) Άξονες προτεραιότητας του ΠΕΠ, καλύπτοντας δέκα (10) Ειδικούς Στόχους του ΠΕΠ και τέσσερις (4) Θεματικούς Στόχους. Στο Παράρτημα ΙΙΙ αναλύονται διεξοδικά. Η ενδεικτική κατανομή της χρηματοδότησης έχει ως εξής:

ΑΞΟΝΑΣ ΠΕΠ	**ΕΠΕΝΔΥΤΙΚΗ ΠΡΟΤΕΡΑΙΟΤΗΤΑ**		**ΑΝΑΛΥΣΗ ΧΡΗΜΑΤΟΔΟΤΗΣΗΣ ΟΧΕ ΓΙΑ ΒΑΑ**				
	Κωδ.	***Τίτλος***	***ΕΤΠΑ (€ ΔΔ)***	***ΕΚΤ (€ ΔΔ)***	***ΠΕΔΙΑ ΠΑΡΕΜΒΑΣΗΣ (Π.Π.)***		***ΚΑΤΑΝΟΜΗ ΑΝΑ Π.Π (€ ΔΔ)***
1: Ενίσχυση της ανταγωνιστικότητας, της ελκυστικότητας και της εξωστρέφειας της Περιφέρειας (ιδιαίτερα των ΜΜΕ), μετάβαση στην ποιοτική επιχειρηματικότητα με αιχμή την καινοτομία και αύξηση της περιφερειακής προστιθέμενης αξίας	3α	Προώθηση της επιχειρηματικότητας, ιδίως με τη διευκόλυνση της οικονομικής εκμετάλλευσης νέων ιδεών και τη στήριξη της δημιουργίας νέων επιχειρήσεων, μεταξύ άλλων μέσω φυτωρίων επιχειρήσεων	2.500.000	-	067	Επιχειρησιακή ανάπτυξη ΜΜΕ, στήριξη της επιχειρηματικότητας και των φυτωρίων επιχειρήσεων (συμπεριλαμβανομένης της στήριξης σε τεχνοβλαστούς (spin offs) και παράγωγες εταιρείες (spin outs)	1.000.000,00
					071	Ανάπτυξη και προώθηση επιχειρήσεων που εξειδικεύονται στην παροχή υπηρεσιών που συμβάλλουν στην οικονομία χαμηλών εκπομπών άνθρακα και στην προσαρμοστικότητα στην κλιματική αλλαγή (συμπεριλαμβανομένης της υποστήριξης σε τέτοιες υπηρεσίες)	1.500.000,00
2Α: Ανάπτυξη και αξιοποίηση ικανοτήτων ανθρώπινου δυναμικού-Ενεργός κοινωνική ενσωμάτωση	9i	Ενεργητική ένταξη, μεταξύ άλλων και με σκοπό την προώθηση των ίσων ευκαιριών και της δραστήριας συμμετοχής και τη βελτίωση των δυνατοτήτων απασχόλησης	-	1.250.000	109	Ενεργητική ένταξη, μεταξύ άλλων και με σκοπό την προώθηση των ίσων ευκαιριών και της δραστήριας συμμετοχής και τη βελτίωση της απασχολησιμότητας	1.250.000,00
	9ii	Κοινωνικοοικονομική ένταξη περιθωριοποιημένων κοινοτήτων, όπως οι Ρομά	-	625.000	110	Κοινωνικοοικονομική ενσωμάτωση των περιθωριοποιημένων κοινοτήτων, όπως οι Ρομά	625.000,00
	9iv	Βελτίωση της πρόσβασης σε οικονομικά προσιτές, βιώσιμες και υψηλής ποιότητας υπηρεσίες, συμπεριλαμβανομένων των υπηρεσιών υγειονομικής περίθαλψης και των κοινωνικών υπηρεσιών κοινής ωφέλειας	-	3.375.000	112	Ενίσχυση της πρόσβασης σε οικονομικά προσιτές, βιώσιμες και υψηλής ποιότητας υπηρεσίες, συμπεριλαμβανομένης της υγειονομικής περίθαλψης και των κοινωνικών υπηρεσιών κοινής ωφέλειας	3.375.000,00

3: Προστασία του περιβάλλοντος – μετάβαση σε μία οικονομία φιλική στο περιβάλλον	4γ	Στήριξη της ενεργειακής απόδοσης, της έξυπνης διαχείρισης της ενέργειας και της χρήσης ανανεώσιμων πηγών ενέργειας στις δημόσιες υποδομές, συμπεριλαμβανομένων των δημόσιων κτηρίων, και στον τομέα της στέγασης	2.500.000	-	013	Ενεργειακή απόδοση με ανακαίνιση της δημόσιας υποδομής, έργα επίδειξης και υποστηρικτικά μέτρα	2.500.000,00
	6γ	Διατήρηση, προστασία, προώθηση και ανάπτυξη της φυσικής και πολιτιστικής κληρονομιάς	1.500.000	-	094	Προστασία, ανάπτυξη και προβολή στοιχείων δημόσιας πολιτιστικής κληρονομιάς	1.500.000,00
	6ε	Ανάληψη δράσης για τη βελτίωση του αστικού περιβάλλοντος, την ανάπλαση των πόλεων, την αναζωογόνηση και την απολύμανση των υποβαθμισμένων περιβαλλοντικά εκτάσεων (συμπεριλαμβανομένων των προς ανασυγκρότηση περιοχών), τη μείωση της ατμοσφαιρικής ρύπανσης και την προώθηση μέτρων για τον περιορισμό του θορύβου	5.875.000	-	083	Μέτρα για την ποιότητα του αέρα	900.000,00
					090	Ποδηλατόδρομοι και μονοπάτια	2.250.000,00
					094	Προστασία, ανάπτυξη και προβολή στοιχείων δημόσιας πολιτιστικής κληρονομιάς	1.775.000,00
					095	Ανάπτυξη και προβολή δημόσιων υπηρεσιών πολιτιστικής κληρονομιάς	950.000,00
						ΣΥΝΟΛΟ ΕΤΠΑ	**12.375.000,00**
						ΣΥΝΟΛΟ ΕΚΤ	**5.250.000,00**
						ΣΥΝΟΛΟ ΕΤΠΑ + ΕΚΤ	**17.625.000,00**

Σημειώνεται ότι οι Στρατηγικές ΒΑΑ που θα υποβληθούν από τις Αστικές Αρχές οφείλουν να διασφαλίζουν και να τεκμηριώνουν την πολυτομεακότητα και πολυταμειακότητα των Σχεδίων Δράσης, με επιλογή μίγματος πολιτικής που τεκμηριώνει επαρκώς της συνδυαστική χρήση των Ταμείων ΕΚΤ και ΕΤΠΑ και την επιλογή Επενδυτικών Προτεραιοτήτων από τουλάχιστον δύο Άξονες του ΠΕΠ Πελοπόννησος 2014-2020, λαμβάνοντας υπόψη και τα κριτήρια αξιολόγησης των ΣΒΑΑ.

Οι Αστικές Αρχές Καλάματας και Σύμπραξη Ναυπλίου-Άργους, αναλαμβάνουν **ρόλο Ενδιάμεσου Φορέα Διαχείρισης (ΕΦΔ)** των ΒΑΑ, με αρμοδιότητα **μόνο όσον αφορά στη διαδικασία αξιολόγησης και επιλογής των πράξεων της Στρατηγικής,** όπως εγκρίθηκε στην 2η Επιτροπή Παρακολούθησης και έπειτα από διαβούλευση με τις Αστικές Αρχές**.** Ως εκ τούτου καλούνται να τεκμηριώσουν τη διαχειριστική τους ικανότητα ως προς την απρόσκοπτη εφαρμογή των καθηκόντων τους σύμφωνα με τα αναφερόμενα στον ΟΔΗΓΟ**,** λαμβάνοντας υπόψη τις βασικές κατευθύνσεις περί μη σύγκρουσης συμφερόντων. Η ΕΥΔ ΕΠ Περιφέρειας Πελοποννήσου θα αξιολογήσει τη διαχειριστική ικανότητα του ΕΦΔ με βάση τα κριτήρια που παρατίθενται στο **Παράρτημα ΙΙ** της παρούσας. Οι Στρατηγικές των ΒΑΑ θα αξιολογηθούν από την ΕΥΔ ΕΠ Περιφέρειας Πελοποννήσου σύμφωνα με τα κριτήρια του **Παραρτήματος IV,** όπως αυτά εγκρίθηκαν από την 2η Επιτροπή Παρακολούθησης του ΕΠ Πελοποννήσου και αναλύονται στον ΟΔΗΓΟ.

Εφόσον οι Στρατηγικές ΒΑΑ τύχουν θετικής αξιολόγησης από την ΕΥΔ ΕΠ Περιφέρειας Πελοποννήσου, ο Περιφερειάρχης θα εισηγηθεί στον Υπουργό Οικονομίας και Ανάπτυξης την έκδοση Υπουργικής Απόφασης Ορισμού Ενδιάμεσου Φορέα για την κάθε μια από τις αστικές περιοχές που απευθύνεται η παρούσα. Στην Υπουργική Απόφαση αναγράφονται τα καθήκοντα /αρμοδιότητες που η άσκησή τους ανατίθεται στον ΕΦΔ, οι υποχρεώσεις του ΕΦΔ και της ΕΥΔ και κάθε άλλη απαιτούμενη αναφορά.

Οι προτάσεις ΣΒΑΑ υποβάλλονται **με υποχρεωτική χρήση και συμπλήρωση του εντύπου Υποβολής Στρατηγικής Βιώσιμης Αστικής Ανάπτυξης,** καθώς και των συνοδών εγγράφων και αποφάσεων που ορίζονται διεξοδικά στον Οδηγό, τα οποία και υποβάλλονται στην ΕΥΔ ΕΠ ΠΕΛ ή αποστέλλονται ταχυδρομικώς επί αποδείξει, με ημερομηνία υποβολής την ημερομηνία αποστολής, στη διεύθυνση:
Τέρμα Ερυθρού Σταυρού, ΤΚ 22100, ΤΡΙΠΟΛΗ, τις **ώρες 09:00 – 15:00, όλες τις εργάσιμες ημέρες**
από την **06/2/2017** *(ημερομηνία έναρξης υποβολής προτάσεων)*
έως την **24/04/2017** *(ημερομηνία λήξης υποβολής προτάσεων)*
Εμπρόθεσμες είναι οι ΣΒΑΑ των οποίων η υποβολή στην ΕΥΔ ΕΠ Πελοποννήσου ολοκληρώνεται εντός των ανωτέρω προθεσμιών.
Δε θα γίνονται δεκτές υποβολές ΣΒΑΑ εκτός των ανωτέρω προθεσμιών.

Για αναλυτικότερες πληροφορίες οι επιλέξιμες Αστικές Αρχές μπορούν να απευθύνονται στους κ. Ελένη Παπαηλιού, Κυριακή Τουρλούκη (τηλ. 2713 601 376, 2713 601 349) E-mail: epapailiou@mou.gr , ktourlouki@mou.gr)

Περαιτέρω πληροφορίες για την υποβολή των προτάσεων καθώς και τα συνημμένα αρχεία της πρόσκλησης βρίσκονται στις ηλεκτρονικές διευθύνσεις www.espa.gr, και www.eydpelop.gr Ο ανωτέρω δικτυακός τόπος αποτελεί βασικό εργαλείο επικοινωνίας της ΕΥΔ με το σύνολο των ενδιαφερομένων για το Ε.Π. και ανακοινώνεται σε αυτόν κάθε σχετική πληροφορία.

Ο Περιφερειάρχης Πελοποννήσου

Πέτρος Τατούλης

Συνημμένα:

1. **ΟΔΗΓΟΣ** ΓΙΑ ΤΟ ΣΧΕΔΙΑΣΜΟ ΚΑΙ ΤΗΝ ΚΑΤΑΡΤΙΣΗ ΣΤΡΑΤΗΓΙΚΩΝ ΒΑΑ
2. **Παράρτημα Ι** – ΕΝΤΥΠΟ ΥΠΟΒΟΛΗΣ ΣΤΡΑΤΗΓΙΚΗΣ ΒΑΑ (ΥΠΟΔΕΙΓΜΑ)
3. **Παράρτημα ΙΙ** - ΚΑΤΑΛΟΓΟΣ ΣΗΜΕΙΩΝ ΑΞΙΟΛΟΓΗΣΗΣ ΤΟΥ ΕΝΔΙΑΜΕΣΟΥ ΦΟΡΕΑ ΤΗΣ ΑΣΤΙΚΗΣ ΑΡΧΗΣ ΠΟΥ ΕΜΠΛΕΚΕΤΑΙ ΣΤΗΝ ΑΞΙΟΛΟΓΗΣΗ ΚΑΙ ΕΠΙΛΟΓΗ ΠΡΑΞΕΩΝ
4. **Παράρτημα ΙΙΙ** - ΑΡΧΙΤΕΚΤΟΝΙΚΗ ΤΗΣ ΧΡΗΜΑΤΟΔΟΤΗΣΗΣ ΤΩΝ ΣΒΑΑ ΑΝΑ ΕΠΕΝΔΥΤΙΚΗ ΠΡΟΤΕΡΑΙΟΤΗΤΑ ΚΑΙ ΠΕΔΙΟ ΠΑΡΕΜΒΑΣΗΣ ΤΟΥ ΕΠ «ΠΕΛΟΠΟΝΝΗΣΟΣ 2014-2020»
5. **Παράρτημα ΙV** – ΚΡΙΤΗΡΙΑ ΚΑΙ ΣΗΜΕΙΑ ΑΞΙΟΛΟΓΗΣΗΣ ΣΤΡΑΤΗΓΙΚΩΝ ΒΙΩΣΙΜΗΣ ΑΣΤΙΚΗΣ ΑΝΑΠΤΥΞΗΣ ΚΑΙ ΤΩΝ ΣΧΕΔΙΩΝ ΔΡΑΣΗΣ ΠΟΥ ΥΠΟΒΑΛΛΟΝΤΑΙ ΑΠΟ ΤΙΣ ΑΣΤΙΚΕΣ ΑΡΧΕΣ
6. **Παράρτημα V** - ΔΕΙΚΤΕΣ ΑΠΟΤΕΛΕΣΜΑΤΟΣ ΚΑΙ ΕΚΡΟΩΝ ΕΠ ΠΕΛΟΠΟΝΝΗΣΟΣ 2014-2020 ΠΟΥ ΣΥΜΒΑΛΟΥΝ ΟΙ ΣΤΡΑΤΗΓΙΚΕΣ ΒΑΑ
7. **Παράρτημα VI** – ΔΕΛΤΙΟ ΠΡΟΓΡΑΜΜΑΤΙΣΜΟΥ ΠΡΑΞΗΣ
8. **Εγκύκλιος ΕΥΣΣΑ** (ΑΠ 81168/ΕΥΣΣΑ 1796-30.07.2015) περί «*Σχεδιασμού, υλοποίησης και παρακολούθησης των Ολοκληρωμένων Χωρικών Επενδύσεων ως εργαλείων Ολοκληρωμένης Χωρικής Ανάπτυξης των Επιχειρησιακών Προγραμμάτων της προγραμματικής περιόδου 2014-2020*»
9. **Οδηγίες ΕΥΘΥ** (ΑΠ 40134/ΕΥΘΥ 373/12.4.2016 έγγραφο) της Ειδικής Υπηρεσίας Θεσμικής Υποστήριξης αναφορικά με «*Οδηγίες για τη διαχείριση και εφαρμογή των Στρατηγικών Ολοκληρωμένης Χωρικής Ανάπτυξης*»

Το σύνολο των συνημμένων εγγράφων βρίσκονται στην ηλεκτρονική διεύθυνση http://www.espa.gr και www.eydpelop.gr.

ΚΟΙΝΟΠΟΙΗΣΗ:

1. ΠΕΡΙΦΕΡΕΙΑ ΠΕΛΟΠΟΝΝΗΣΟΥ, Δ/ΝΣΗ ΑΝΑΠΤΥΞΙΑΚΟΥ ΠΡΟΓΡΑΜΜΑΤΙΣΜΟΥ
2. Υπουργείο Οικονομίας, Ανάπτυξης & Τουρισμού, Γενική Γραμματεία Δημοσίων Επενδύσεων - ΕΣΠΑ
- Εθνική Αρχή Συντονισμού ΕΣΠΑ Νίκης 5-7, 10557 Αθήνα
- Ειδική Αρχή Πιστοποίησης Ν. Νικοδήμου 11 & Βουλής, 10557 Αθήνα
- Ειδική Υπηρεσία Κρατικών Ενισχύσεων Νίκης 10, 10563 Αθήνα
- Ειδική Υπηρεσία Θεσμικής Υποστήριξης Νίκης 10, 10563 Αθήνα

Εσωτερική διανομή:

1. Προϊστάμενος ΕΥΔ ΕΠ Περιφέρειας Πελοποννήσου
2. Προϊστάμενοι Μονάδων Α, Β1, Β2 ΕΥΔ ΕΠ Περιφέρειας Πελοποννήσου
3. Αρμόδια Στελέχη ΕΥΔ ΕΠ Περιφέρειας Πελοποννήσου για πληροφορίες
4. Πρωτόκολλο για Χρονολογικό Αρχείο

INFORMATICS DEVELOPMENT AGENCY
Digitally signed by INFORMATICS DEVELOPMENT AGENCY
Date: 2017.04.13 10:19:47 EEST
Reason:
Location: Athens

ΕΛΛΗΝΙΚΗ ΔΗΜΟΚΡΑΤΙΑ
ΠΕΡΙΦΕΡΕΙΑ ΠΕΛΟΠΟΝΝΗΣΟΥ
ΕΙΔΙΚΗ ΥΠΗΡΕΣΙΑ ΔΙΑΧΕΙΡΙΣΗΣ ΕΠΙΧΕΙΡΗΣΙΑΚΟΥ ΠΡΟΓΡΑΜΜΑΤΟΣ ΠΕΡΙΦΕΡΕΙΑΣ ΠΕΛΟΠΟΝΝΗΣΟΥ

ΕΥΡΩΠΑΪΚΗ ΕΝΩΣΗ

ΕΥΡΩΠΑΪΚΑ ΔΙΑΡΘΡΩΤΙΚΑ ΚΑΙ ΕΠΕΝΔΥΤΙΚΑ ΤΑΜΕΙΑ

Μονάδα Α΄: Προγραμματισμού & Αξιολόγησης
Ταχ. Δ/νση : Τέρμα Ερυθρού Σταυρού
Ταχ. Κώδικας : 22 100 ΤΡΙΠΟΛΗ
Πληροφορίες: Ελένη Παπαηλίου
Κυριακή Τουρλούκη
Τηλ. : 2713 601 376, 2713 601 349
Fax. : 2710 234 711
e-mail: epapailiou@mou.gr , ktourlouki@mou.gr

Τρίπολη, 13-04-2017
Αρ.Πρωτ.: **860**

ΠΡΟΣ :

1. **Δήμος Ναυπλιέων**
2. **Δήμος Άργους – Μυκηνών**
3. **Δήμος Καλαμάτας**

Θέμα: **1η Τροποποίηση της Πρόσκλησης προς Αστικές Αρχές για την υποβολή προτάσεων Στρατηγικής Βιώσιμης Αστικής Ανάπτυξης (ΒΑΑ), στο πλαίσιο του ΕΠ ΠΕΛΟΠΟΝΝΗΣΟΣ 2014-2020**

Έχοντας υπόψη:

1. Τον Κανονισμό της ΕΕ 1301/2013 και ειδικότερα το άρθρο 7
2. Τον Κανονισμό της ΕΕ 1303/2013 και ειδικότερα τα άρθρα 36, 72, 123 και 125
3. Τον Κανονισμό της ΕΕ 480/2014 και ειδικότερα το άρθρο 27 και το Παράρτημα IV
4. Το Ν. 3463/2006 (ΦΕΚ 114/Α/8.6.2006) «Κύρωση του Κώδικα Δήμων και Κοινοτήτων», όπως ισχύει
5. Το με αριθ. απόφασης C(2014) 3542 final/23.05.2014 εγκεκριμένο από την Ευρωπαϊκή Επιτροπή «Σύμφωνο Εταιρικής Σχέσης (Εταιρικό Σύμφωνο για το Πλαίσιο Ανάπτυξης) 2014-2020»
6. Το Ν. 4314/2014 (ΦΕΚ Α/265/23.12.2014) για τη «Διαχείριση, τον έλεγχο και την εφαρμογή αναπτυξιακών παρεμβάσεων για τη προγραμματική περίοδο 2014-2020» όπως τροποποιήθηκε με το Ν. 4328/2015 (ΦΕΚ 51/ Α/ 14-05-2015), το Ν. 4331 / 2015 (ΦΕΚ 69 /Α/ 02-07-2015), το Ν.4354/2015 (ΦΕΚ 176/Α/16-12-2015) και το Ν.4403/2016 (ΦΕΚ 125/Α/7-7-2016) και ισχύει
7. Την με αριθμό C(2014) 10166 final / 18.12.2014 Εκτελεστική απόφαση της Ευρωπαϊκής Επιτροπής για την έγκριση ορισμένων στοιχείων του περιφερειακού επιχειρησιακού προγράμματος «Πελοπόννησος» για στήριξη από το Ευρωπαϊκό Ταμείο Περιφερειακής Ανάπτυξης και το Ευρωπαϊκό Κοινωνικό Ταμείο στο πλαίσιο του στόχου «Επενδύσεις για την ανάπτυξη και την απασχόληση» στην Ελλάδα, (CCI 2014GR16M2OP008)

8. Τη με αρ. πρωτ. 110427/ΕΥΘΥ 1020/20.10.2016 (ΦΕΚ 3521/Β/01.11.2016) Υπουργική Απόφαση με θέμα «Τροποποίηση και αντικατάσταση της υπ' αριθ. 81986/ΕΥΘΥ 712/31.07.2015 (ΦΕΚ Β΄1822) Υπουργικής Απόφασης «Εθνικοί κανόνες επιλεξιμότητας δαπανών για τα προγράμματα του ΕΣΠΑ 2014 – 2020 - Έλεγχοι νομιμότητας δημοσίων συμβάσεων συγχρηματοδοτούμενων πράξεων ΕΣΠΑ 2014-2020 από Αρχές Διαχείρισης και Ενδιάμεσους Φορείς – Διαδικασία ενστάσεων επί των αποτελεσμάτων αξιολόγησης πράξεων»
9. Την Υπουργική Απόφαση με αριθ. 32672/ΕΥΘΥ329/23-3-2015 (ΦΕΚ 715/Β/24-4-15) με την οποία αναδιαρθρώθηκε η Ειδική Υπηρεσία Διαχείρισης του Ε.Π. Περιφέρειας Πελοποννήσου.
10. Το έγγραφο καθοδήγησης της Ευρωπαϊκής Επιτροπής για τα κράτη μέλη, σχετικά με την Ολοκληρωμένη Βιώσιμη Αστική Ανάπτυξη (Άρθρο 7 του κανονισμού ΕΤΠΑ) (EGESIF 15-0010/18.5.2015)
11. Το έγγραφο καθοδήγησης για την Ευρωπαϊκή Επιτροπή και τα κράτη μέλη σχετικά με μια κοινή μεθοδολογία για την αξιολόγηση των ΣΔΕ (EGESIF 14-0010-final/18.12.2014)
12. Το έγγραφο καθοδήγησης για τα κράτη μέλη σχετικά με τη διαδικασία ορισμού ΕΦΔ (EGESIF 14-0013-final/18.12.2014)
13. Την Ανακοίνωση της Επιτροπής σχετικά με την έννοια της κρατικής ενίσχυσης όπως αναφέρεται στο άρθρο 107 παράγραφος 1 της Συνθήκης για τη λειτουργία της Ευρωπαϊκής Ένωσης (2016/C 262/01) European Commission (DG COMPETITION), 2015, Analytical Grids on the application of State aid rules to the financing of infrastructure projects, Publication 21 September 2015
14. Τον Κανονισμό (ΕΕ) αριθ.651/2014 της Ευρωπαϊκής Επιτροπής για την κήρυξη ορισμένων κατηγοριών ενισχύσεων ως συμβατών με την εσωτερική αγορά κατ' εφαρμογή των αρθρ. 107 και 108 της Συνθήκης
15. Τον Κανονισμό (ΕΕ) αριθ. 1407/2013 της Επιτροπής, της 18ης Δεκεμβρίου 2013, σχετικά με την εφαρμογή των άρθρων 107 και 108 της Συνθήκης για τη λειτουργία της Ευρωπαϊκής Ένωσης στις ήσσονος σημασίας (Κανονισμός «De Minimis»),
16. Την Κοινή Υπουργική Απόφαση με αριθ. 126829/ΕΥΘΥ 1217/21-12-2015 ΚΥΑ (ΦΕΚ 2784/Β') και θέμα: «Σύστημα δημοσιονομικών διορθώσεων και διαδικασίες ανάκτησης αχρεωστήτως ή παρανόμως καταβληθέντων ποσών από πόρους του κρατικού προϋπολογισμού για την υλοποίηση προγραμμάτων συγχρηματοδοτούμενων στο πλαίσιο του
17. Την με αρ. πρωτ. 74391/ΕΥΚΕ2634/13-07-2016 (60ΝΩ4653Ο7-ΥΔ9) Εγκύκλιο της ΕΥΚΕ με θέμα «Οδηγίες στους φορείς που εμπλέκονται στη χορήγηση κρατικών ενισχύσεων κατά την προγραμματική περίοδο 2014-2020».
18. Το με Α.Π. 115812/ΕΥΘΥ 1091/13-11-2015 έγγραφο της ΕΥΘΥ που αφορά στην περιγραφή του Συστήματος Διαχείρισης και Ελέγχου για τα ΕΠ του ΕΣΠΑ 2014-2020.
19. Το Σύστημα Διαχείρισης και Ελέγχου για τα Ε.Π. του Ε.ΣΠ.Α 2014-2020, όπως αναρτήθηκε στην επιχειρησιακή πλατφόρμα «ΔΙΑΥΛΟΣ» και ισχύει ,και ειδικότερα τις διαδικασίες ΔΥ_1 και ΔΥ_2 σχετικές με τον ορισμό και παρακολούθηση των ΕΦΔ.
20. Την με αριθ. πρωτ. 81168/ΕΥΣΣΑ 1796/30-07-2015 Εγκύκλιο Σχεδιασμού, υλοποίησης και παρακολούθησης των Ολοκληρωμένων Χωρικών Επενδύσεων ως εργαλείων Ολοκληρωμένης Χωρικής Ανάπτυξης των Επιχειρησιακών Προγραμμάτων της προγραμματικής περιόδου 2014-2020

21. Την με Α.Π. 40134/ΕΥΘΥ 373/12-4-2016 εγκύκλιο του Υπουργείου Οικονομίας, Υποδομών, Ναυτιλίας και Τουρισμού «Οδηγίες για την διαχείριση και εφαρμογή των Στρατηγικών Ολοκληρωμένης Χωρικής Ανάπτυξης»
22. Το άρθρο 58 του Ν. 4465/04-04-2017 περί αντικατάστασης του άρθρου 13 του Ν. 4314/2014.
23. Την από 08/11/2016 Απόφαση της Επιτροπής Παρακολούθησης του Ε.Π ΠΕΛΟΠΟΝΝΗΣΟΣ 2014-2020 (ΑΔΑ: 6Ε417Λ1-62Η) έγκρισης της Εξειδίκευσης και των κριτηρίων επιλογής των Στρατηγικών Βιώσιμης Αστικής Ανάπτυξης του ΠΕΠ ΠΕΛΟΠΟΝΝΗΣΟΣ 2014-2020
24. Την με Α.Π. 3669/3-10-2016 Επιστολή της ΕΥΔ προς τους Δήμους Άργους – Μυκηνών, Ναυπλιέων, Καλαμάτας σχετικά την συνεργασία και επικοινωνία των εμπλεκομένων φορέων στην εκκίνηση των διαδικασιών εφαρμογής των δράσεων ΒΑΑ στο πλαίσιο του ΕΠ Πελοπόννησος 2014-2020
25. Την από 20-01-2017 τεχνική συνάντηση της ΕΥΔΕΠ Πελοποννήσου και των αστικών αρχών για την οριστικοποίηση των διαδικασιών πρόσκλησης για την υποβολή των ΣΒΑΑ.
26. Το με Α.Π. 15156/06.04.17 Αίτημα του Δήμου Καλαμάτα.
27. Το με Α.Π. 6844/05.04.2017 Αίτημα του Δήμου Ναυπλιέων.
28. Το με Α.Π. 8047/07.04.2017 Αίτημα του Δήμου Άργους -Μυκηνών

τροποποιούμε την πρόσκληση για υποβολή **προτάσεων Στρατηγικής Βιώσιμης Αστικής Ανάπτυξης (ΒΑΑ), στο πλαίσιο του ΕΠ ΠΕΛΟΠΟΝΝΗΣΟΣ 2014-2020,** ως προς την καταληκτική ημερομηνία υποβολής τους.

Νέα καταληκτική ημερομηνία υποβολής των Στρατηγικών ορίζεται η **19 Μαΐου 2017.**

Ο Περιφερειάρχης Πελοποννήσου

Πέτρος Τατούλης

ΚΟΙΝΟΠΟΙΗΣΗ:
1. ΠΕΡΙΦΕΡΕΙΑ ΠΕΛΟΠΟΝΝΗΣΟΥ, Δ/ΝΣΗ ΑΝΑΠΤΥΞΙΑΚΟΥ ΠΡΟΓΡΑΜΜΑΤΙΣΜΟΥ
2. Υπουργείο Οικονομίας, Ανάπτυξης & Τουρισμού, Γενική Γραμματεία Δημοσίων Επενδύσεων - ΕΣΠΑ
- Εθνική Αρχή Συντονισμού ΕΣΠΑ Νίκης 5-7, 10557 Αθήνα
- Ειδική Αρχή Πιστοποίησης Ν. Νικοδήμου 11 & Βουλής, 10557 Αθήνα
- Ειδική Υπηρεσία Κρατικών Ενισχύσεων Νίκης 10, 10563 Αθήνα
- Ειδική Υπηρεσία Θεσμικής Υποστήριξης Νίκης 10, 10563 Αθήνα

Εσωτερική διανομή:

1. Προϊστάμενος ΕΥΔ ΕΠ Περιφέρειας Πελοποννήσου
2. Προϊστάμενοι Μονάδων Α, Β1, Β2 ΕΥΔ ΕΠ Περιφέρειας Πελοποννήσου
3. Αρμόδια Στελέχη ΕΥΔ ΕΠ Περιφέρειας Πελοποννήσου για πληροφορίες
4. Πρωτόκολλο για Χρονολογικό Αρχείο

ΣΒΑΑ ΚΑΛΑΜΑΤΑΣ

ΕΝΤΥΠΟ ΥΠΟΒΟΛΗΣ ΣΤΡΑΤΗΓΙΚΗΣ ΒΙΩΣΙΜΗΣ ΑΣΤΙΚΗΣ ΑΝΑΠΤΥΞΗΣ

ΠΕΡΙΦΕΡΕΙΑΚΟ ΕΠΙΧΕΙΡΗΣΙΑΚΟ ΠΡΟΓΡΑΜΜΑ ΠΕΛΟΠΟΝΝΗΣΟΥ

ΕΙΔΙΚΗ ΥΠΗΡΕΣΙΑ ΔΙΑΧΕΙΡΙΣΗΣ ΕΠΙΧΕΙΡΗΣΙΑΚΟΥ ΠΡΟΓΡΑΜΜΑΤΟΣ

ΠΕΡΙΦΕΡΕΙΑΣ ΠΕΛΟΠΟΝΝΗΣΟΥ 2014 - 2020

Τέρμα Ερυθρού Σταυρού, 22 100 Τρίπολη

Τηλεφωνικό Κέντρο: 2713 601 300, Fax: 2710 234 711

http://www.eydpelop.gr

ΕΣΠΑ 2014-2020
ανάπτυξη - εργασία - αλληλεγγύη

ΑΙΤΗΣΗ ΥΠΟΒΟΛΗΣ ΣΤΡΑΤΗΓΙΚΗΣ ΒΑΑ

ΚΑΙ ΣΥΝΟΔΕΥΤΙΚΩΝ ΕΓΓΡΑΦΩΝ ΤΕΚΜΗΡΙΩΣΗΣ ΑΥΤΗΣ

ΔΗΜΟΣ	ΚΑΛΑΜΑΤΑΣ
ΠΕΡΙΟΧΗ ΠΑΡΕΜΒΑΣΗΣ	ΙΣΤΟΡΙΚΟ ΚΕΝΤΡΟ (ΦΕΚ 821/Δ/16-11-1988) ΠΑΡΑΛΙΑΚΗ ΖΩΝΗ ΚΑΛΑΜΑΤΑΣ
ΤΙΤΛΟΣ ΠΡΟΤΑΣΗΣ	ΚΑΛΑΜΑΤΑ 2020 – ΒΙΩΣΙΜΗ ΚΑΙ ΕΞΥΠΝΗ ΠΟΛΗ
Αστική Αρχή Ή σύμπραξη Αστικών Αρχών	ΔΗΜΟΣ ΚΑΛΑΜΑΤΑΣ
Ονοματεπώνυμο / τίτλος - θέση του νόμιμου εκπροσώπου της Αστικής Αρχής	ΠΑΝΑΓΙΩΤΗΣ Ε. ΝΙΚΑΣ ΔΗΜΑΡΧΟΣ ΚΑΛΑΜΑΤΑΣ

Στοιχεία του νόμιμου εκπροσώπου της Αστικής Αρχής	ΔΙΕΥΘΥΝΣΗ	
	Οδός	ΑΘΗΝΩΝ
	Αριθμός	99
	Ταχυδρομικός Κωδικός	241 34
	ΣΤΟΙΧΕΙΑ ΕΠΙΚΟΙΝΩΝΙΑΣ	
	ΤΗΛΕΦΩΝΟ	2721360701
	ΦΑΞ	2721360760
	Email	dhmarxos@kalamata.gr

Ονοματεπώνυμο / τίτλος - θέση του υπεύθυνου για το συντονισμό της εφαρμογής της στρατηγικής	
Στοιχεία του υπεύθυνου για το συντονισμό της εφαρμογής της στρατηγικής	• Οδός • Αριθμός • Τ.Κ • Τηλέφωνο • FAX • e-mail

Σας υποβάλλουμε τη Στρατηγική Βιώσιμης Αστικής Ανάπτυξης (ΒΑΑ) με τίτλο: «ΚΑΛΑΜΑΤΑ 2020 – ΒΙΩΣΙΜΗ ΚΑΙ ΕΞΥΠΝΗ ΠΟΛΗ» για τις περιοχές Ιστορικό Κέντρο και Παραλιακή Ζώνη του Δήμου Καλαμάτας στο πλαίσιο της πρόσκλησης 293/2-2-2017 της ΕΥΔ ΕΠ Περιφέρειας Πελοποννήσου ως τροποποιήθηκε και ισχύει και βεβαιώνουμε για την ακρίβεια των στοιχείων που περιέχονται στην παρούσα.

Για την Αστική Αρχή,

ΚΑΛΑΜΑΤΑ, …../5/2017

ΠΑΝΑΓΙΩΤΗΣ Ε. ΝΙΚΑΣ

ΥΠΟΓΡΑΦΗ

ΣΦΡΑΓΙΔΑ

ΕΛΛΗΝΙΚΗ ΔΗΜΟΚΡΑΤΙΑ

ΠΕΡΙΦΕΡΕΙΑ ΠΕΛΟΠΟΝΝΗΣΟΥ

ΔΗΜΟΣ ΚΑΛΑΜΑΤΑΣ

ΣΤΡΑΤΗΓΙΚΗ ΒΙΩΣΙΜΗΣ ΑΣΤΙΚΗΣ ΑΝΑΠΤΥΞΗΣ

ΔΗΜΟΥ ΚΑΛΑΜΑΤΑΣ

Περιοχή Παρέμβασης ΙΣΤΟΡΙΚΟ ΚΕΝΤΡΟ ΚΑΙ ΠΑΡΑΛΙΑΚΗ ΖΩΝΗ ΔΗΜΟΥ ΚΑΛΑΜΑΤΑΣ

Ευρωπαϊκή Ένωση Ευρωπαϊκά Διαρθρωτικά και Επενδυτικά Ταμεία	ΥΠΟΒΑΛΛΕΤΑΙ ΠΡΟΣ ΤΗΝ ΕΙΔΙΚΗ ΥΠΗΡΕΣΙΑ ΔΙΑΧΕΙΡΙΣΗΣ ΕΠΙΧΕΙΡΗΣΙΑΚΟΥ ΠΡΟΓΡΑΜΜΑΤΟΣ ΠΕΡΙΦΕΡΕΙΑΣ ΠΕΛΟΠΟΝΝΗΣΟΥ Με την συγχρηματοδότηση της Ελλάδας και της Ευρωπαϊκής Ένωσης	ΕΣΠΑ 2014-2020 ανάπτυξη - εργασία - αλληλεγγύη

Πίνακας περιεχομένων

ΣΒΑΑ ΚΑΛΑΜΑΤΑΣ **1**

ΑΙΤΗΣΗ ΥΠΟΒΟΛΗΣ ΣΤΡΑΤΗΓΙΚΗΣ ΒΑΑ **2**

ΕΝΟΤΗΤΑ 1 ..... **8**

Περιγραφή Υφιστάμενης Κατάστασης Περιοχής Παρέμβασης **8**

1.1 ΤΑΥΤΟΤΗΤΑ ΠΕΡΙΟΧΗΣ ΠΑΡΕΜΒΑΣΗΣ **9**

1.1.1 Περιγραφή ορίων περιοχής παρέμβασης 9

1.1.2 Χαρτογραφική οριοθέτηση Περιοχής Παρέμβασης 9

1.2 ΒΑΣΙΚΑ ΓΕΩΓΡΑΦΙΚΑ ΧΑΡΑΚΤΗΡΙΣΤΙΚΑ ΤΗΣ ΠΕΡΙΟΧΗΣ ΠΑΡΕΜΒΑΣΗΣ **11**

1.2.1 1λΓεωγραφική θέση-Περιγραφή ορίων περιοχής παρέμβασης 11

1.2.2 Χάρτης χωροταξικής ένταξης περιοχής παρέμβασης στην ευρύτερη περιοχή 11

1.3 ΒΑΣΙΚΑ ΠΛΗΘΥΣΜΙΑΚΑ ΧΑΡΑΚΤΗΡΙΣΤΙΚΑ ΤΗΣ ΠΕΡΙΟΧΗΣ ΠΑΡΕΜΒΑΣΗΣ **13**

1.3.1 Μέγεθος και εξέλιξη πληθυσμού 13

1.3.2 Ηλικιακή διάρθρωση 14

1.3.3 Διάρθρωση ανά φύλο 16

1.4 ΒΑΣΙΚΑ ΚΟΙΝΩΝΙΚΑ ΧΑΡΑΚΤΗΡΙΣΤΙΚΑ ΤΗΣ ΠΕΡΙΟΧΗΣ ΠΑΡΕΜΒΑΣΗΣ **19**

1.4.1 Ανάλυση παρεχόμενων υπηρεσιών και αναγκών κοινωνικής φροντίδας και πρόνοιας 19

1.4.2 Ευπαθείς ομάδες του πληθυσμού 22

1.5 ΒΑΣΙΚΑ ΟΙΚΟΝΟΜΙΚΑ ΧΑΡΑΚΤΗΡΙΣΤΙΚΑ ΤΗΣ ΠΕΡΙΟΧΗΣ ΠΑΡΕΜΒΑΣΗΣ **23**

1.5.1 Προγραμματικά κείμενα αναπτυξιακού χαρακτήρα 23

1.5.2 Ανάλυση της οικονομικής βάσης 24

Ανάλυση μητρώου επιχειρήσεων της περιοχής αναφοράς (π.χ. αριθμός επιχειρήσεων ανά τομέα και κλάδο και διαχρονική εξέλιξη αυτού) 31

1.6 ΒΑΣΙΚΑ ΧΩΡΟΤΑΞΙΚΑ-ΠΟΛΕΟΔΟΜΙΚΑ ΧΑΡΑΚΤΗΡΙΣΤΙΚΑ ΤΗΣ ΠΕΡΙΟΧΗΣ ΠΑΡΕΜΒΑΣΗΣ **31**

1.6.1 Ανάλυση δεδομένων οικιστικής οργάνωσης και κατευθύνσεων θεσμικών κειμένων χωροταξικού χαρακτήρα (ΓΠΧΣΑΑ, ΠΠΧΣΑΑ, Ειδικά Πλαίσια Τουρισμού, Βιομηχανίας, ΑΠΕ κλπ.) – Αναφορά σε προβλεπόμενες κατηγορίες ζωνών και τις ειδικές κατευθύνσεις που ορίζονται 31

1.6.2 Ανάλυση υφιστάμενου πλαισίου και θεσμικών κειμένων πολεοδομικού χαρακτήρα (ισχύοντα ΓΠΣ/ΣΧΟΟΑΠ, κατευθύνσεις ΖΟΕ κλπ.) – Αναφορά σε προβλεπόμενες κατηγορίες ζωνών και τις ειδικές κατευθύνσεις που ορίζονται 36

Ανάλυση χρήσεων (υφιστάμενων) και καλύψεων γης 40

Συγκοινωνίες 40

1.7 ΟΛΟΚΛΗΡΩΜΕΝΑ ΠΡΟΓΡΑΜΜΑΤΑ ΠΟΥ ΥΛΟΠΟΙΗΘΗΚΑΝ ΣΤΗΝ ΠΕΡΙΟΧΗ ΠΑΡΕΜΒΑΣΗΣ ΤΗΝ ΠΕΡΙΟΔΟ 2000-2016 ..... **41**

1.8 ΒΑΣΙΚΑ ΠΕΡΙΒΑΛΛΟΝΤΙΚΑ ΧΑΡΑΚΤΗΡΙΣΤΙΚΑ ΤΗΣ ΠΕΡΙΟΧΗΣ ΠΑΡΕΜΒΑΣΗΣ **41**

1.9 ΒΑΣΙΚΑ ΑΝΑΠΤΥΞΙΑΚΑ ΧΑΡΑΚΤΗΡΙΣΤΙΚΑ ΤΗΣ ΠΕΡΙΟΧΗΣ ΠΑΡΕΜΒΑΣΗΣ **41**

1.10 ΒΑΣΙΚΑ ΧΑΡΑΚΤΗΡΙΣΤΙΚΑ ΣΧΕΣΕΩΝ ΚΑΙ ΤΩΝ ΑΛΛΗΛΕΞΑΡΤΗΣΕΩΝ ΤΗΣ ΠΕΡΙΟΧΗΣ ΠΑΡΕΜΒΑΣΗΣ ΚΑΙ ΤΗΣ ΕΥΡΥΤΕΡΗΣ ΠΕΡΙΟΧΗΣ **41**

1.11 ΑΞΙΟΛΟΓΗΣΗ ΥΦΙΣΤΑΜΕΝΗΣ ΚΑΤΑΣΤΑΣΗΣ ΚΑΙ ΑΝΑΔΕΙΞΗ ΑΝΑΓΚΩΝ ΠΕΡΙΟΧΗΣ ΠΑΡΕΜΒΑΣΗΣ 41

1.12 ΣΚΟΠΙΜΟΤΗΤΑ ΣΒΑΑ: ΣΥΝΔΕΣΗ ΠΡΟΒΛΗΜΑΤΩΝ – ΑΝΑΓΚΩΝ – ΠΡΟΚΛΗΣΕΩΝ 41

ΕΝΟΤΗΤΑ 2.....43

Στόχοι της στρατηγικής.....43

2.1. ΤΑΥΤΟΤΗΤΑ ΤΗΣ ΣΤΡΑΤΗΓΙΚΗΣ ΒΑΑ ΓΙΑ ΤΗΝ ΠΠ Καλαμάτας 44

2.1.1 ΤΟ ΑΙΤΙΟΛΟΓΙΚΟ ΥΠΟΒΑΘΡΟ ΤΗΣ ΣΧΕΔΙΑΖΟΜΕΝΗΣ ΣΤΡΑΤΗΓΙΚΗΣ ΒΑΑ ΓΙΑ ΤΗΝ ΠΠ..... 44

2.1.2 ΚΕΝΤΡΙΚΟΣ ΣΤΟΧΟΣ (ΟΡΑΜΑ) ΤΗΣ ΣΤΡΑΤΗΓΙΚΗΣ ΤΗΣ ΒΑΑ 45

2.1.3 ΟΙ ΑΞΟΝΕΣ ΠΡΟΤΕΡΑΙΟΤΗΤΑΣ ΤΗΣ ΣΤΡΑΤΗΓΙΚΗΣ ΒΑΑ ΓΙΑ ΤΗΝ ΠΠ..... 47

2.1.4 ΚΕΝΤΡΙΚΕΣ ΠΑΡΕΜΒΑΣΕΙΣ ΚΑΙ ΕΠΙΛΟΓΕΣ «ΣΗΜΑΙΑ» ΤΗΣ ΣΤΡΑΤΗΓΙΚΗΣ ΒΑΑ..... 47

2.1.5 ΕΠΙΔΙΩΚΟΜΕΝΑ ΚΥΡΙΑ ΑΠΟΤΕΛΕΣΜΑΤΑ 47

2.2 Η «ΛΟΓΙΚΗ ΠΑΡΕΜΒΑΣΗΣ» ΤΗΣ ΣΤΡΑΤΗΓΙΚΗΣ ΒΑΑ Καλαμάτας 47

2.3 ΕΙΔΙΚΟΙ ΣΤΟΧΟΙ ΤΗΣ ΣΒΑΑ..... 51

2.4. ΣΥΝΑΦΕΙΑ ΣΤΡΑΤΗΓΙΚΗΣ ΒΑΑ ΜΕ ΣΤΡΑΤΗΓΙΚΗ ΠΕΠ ΚΑΙ ΑΛΛΩΝ ΒΑΣΙΚΩΝ ΠΕΡΙΦΕΡΕΙΑΚΩΝ ΣΤΡΑΤΗΓΙΚΩΝ 56

ΕΝΟΤΗΤΑ 3.....60

Σχέδιο Δράσης.....60

3.1 ΕΞΕΙΔΙΚΕΥΣΗ ΑΞΟΝΩΝ ΠΡΟΤΕΡΑΙΟΤΗΤΑΣ ΣΤΡΑΤΗΓΙΚΗΣ 61

3.2 ΧΡΟΝΙΚΗ ΚΛΙΜΑΚΩΣΗ ΚΑΙ ΠΡΟΤΕΡΑΙΟΠΟΙΗΣΗ ΠΡΑΞΕΩΝ..... 72

3.3 ΑΞΙΟΛΟΓΗΣΗ ΑΝΤΙΣΤΟΙΧΩΝ Η΄ΣΥΝΑΦΩΝ ΠΡΑΞΕΩΝ ΚΑΙ ΠΑΡΕΜΒΑΣΕΩΝ ΚΑΤΑ ΤΟ ΠΑΡΕΛΘΟΝ 80

ΕΝΟΤΗΤΑ 4.....81

Σχέδιο χρηματοδότησης.....81

4.1 ΤΕΚΜΗΡΙΩΣΗ ΕΠΙΛΟΓΗΣ ΕΠΕΝΔΥΤΙΚΩΝ ΠΡΟΤΕΡΑΙΟΤΗΤΩΝ 82

4.2 ΧΡΗΜΑΤΟΔΟΤΙΚΟΣ ΠΙΝΑΚΑΣ..... 85

ΕΝΟΤΗΤΑ 5.....86

Υλοποίηση και παρακολούθηση.....86

5.1 ΔΙΚΑΙΟΥΧΟΙ ΠΡΑΞΕΩΝ 87

5.2 ΑΝΑΛΥΤΙΚΗ ΠΕΡΙΓΡΑΦΗ ΠΡΟΤΕΙΝΟΜΕΝΩΝ ΠΡΑΞΕΩΝ..... 89

ΕΝΟΤΗΤΑ 6.....90

Ανάλυση κινδύνου.....90

6.1 ΑΝΑΛΥΣΗ ΚΙΝΔΥΝΩΝ ΚΑΤΑ ΤΗ ΔΙΑΚΥΒΕΡΝΗΣΗ ΚΑΙ ΤΗΝ ΥΛΟΠΟΙΗΣΗ ΤΗΣ ΣΤΡΑΤΗΓΙΚΗΣ ΒΑΑ..... 91

6.2 ΑΝΑΛΥΣΗ ΚΙΝΔΥΝΩΝ ΚΑΤΑ ΤΗΝ ΥΛΟΠΟΙΗΣΗ ΤΩΝ ΠΡΑΞΕΩΝ ΤΗΣ ΣΒΑΑ 91

ΕΝΟΤΗΤΑ 7.....92

Σύστημα διακυβέρνησης.....92

7.1 ΕΠΑΡΚΕΙΑ ΑΣΤΙΚΗΣ ΑΡΧΗΣ ΩΣ ΕΝΔΙΑΜΕΣΟΣ ΦΟΡΕΑΣ (ΕΦ)..... 93

7.1.1 ΑΡΜΟΔΙΟΤΗΤΕΣ ΚΑΙ ΠΕΡΙΟΧΗ ΕΥΘΥΝΗΣ: 93

7.1.2 ΣΥΝΘΕΣΗ ΕΤΑΙΡΙΚΟΥ ΣΧΗΜΑΤΟΣ..... 93
7.1.3 ΔΙΟΙΚΗΣΗ ΤΟΥ ΕΦ..... 93
7.1.4 ΔΙΑΡΘΡΩΣΗ, ΑΝΤΙΚΕΙΜΕΝΟ ΚΑΙ ΣΤΕΛΕΧΩΣΗ ΤΩΝ ΥΠΗΡΕΣΙΩΝ:..... 94
7.2 ΣΤΕΛΕΧΩΣΗ ΕΝΔΙΑΜΕΣΟΥ ΦΟΡΕΑ (ΕΦ) ΑΣΤΙΚΗΣ ΑΡΧΗΣ..... 104
ΕΝΟΤΗΤΑ 8.....105
Διαδικασίες διαβούλευσης.....105

ΕΝΟΤΗΤΑ 1

Περιγραφή Υφιστάμενης Κατάστασης Περιοχής Παρέμβασης

1.1 ΤΑΥΤΟΤΗΤΑ ΠΕΡΙΟΧΗΣ ΠΑΡΕΜΒΑΣΗΣ

1.1.1 Περιγραφή ορίων περιοχής παρέμβασης

[προς συμπλήρωση]

1.1.2 Χαρτογραφική οριοθέτηση Περιοχής Παρέμβασης

Ο χάρτης που ακολουθεί απεικονίζει τα όρια της Περιοχής Παρέμβασης

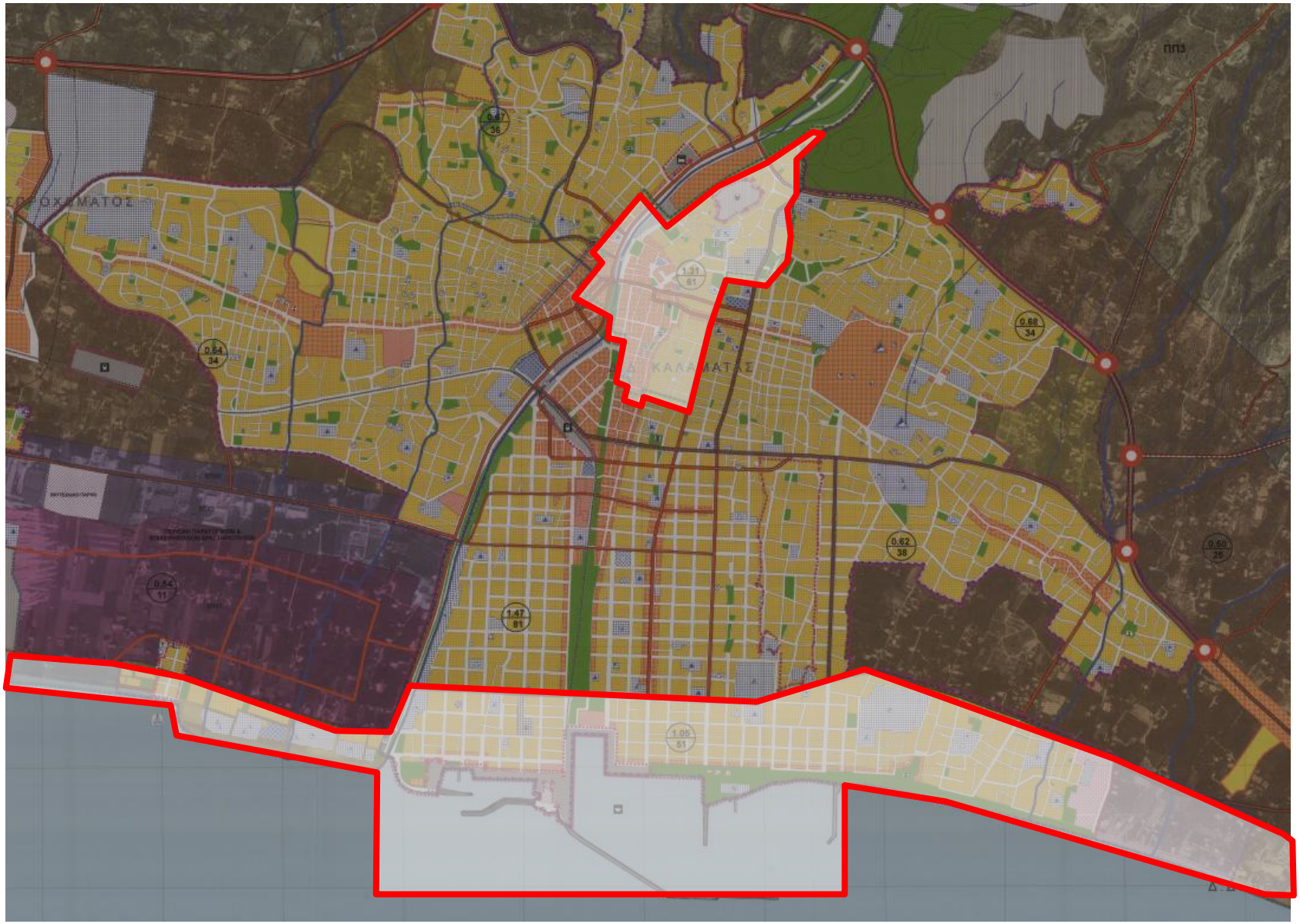
ΠΠΣ
0.67
36
0.64
34
1.31
61
0.68
34
0.62
38
0.64
11
1.47
81
1.05
51

Οι δύο υποπεριοχές παρέμβασης έχουν τα εξής χαρακτηριστικά (η βαθμολόγηση, 1 έως 4, αντιστοιχεί στη βαρύτητα/σημασία κάθε χαρακτηριστικού):

α/α	ΤΥΠΟΛΟΓΙΑ ΧΑΡΑΚΤΗΡΙΣΤΙΚΩΝ ΠΕΡΙΟΧΩΝ	Υποπεριοχές παρέμβασης	
		Ιστορικό Κέντρο	Παραλιακή Ζώνη Καλαμάτας
1	Περιοχές με ιδιαίτερα οξυμένα οικονομικά και κοινωνικά προβλήματα στα οποία έχει συμβάλλει η οικονομική κρίση.	4	3
2	Περιοχές αυξημένης ανεργίας, χαμηλού εισοδήματος των κατοίκων, αστικής φτώχειας.		2
3	Περιοχές υποβαθμισμένου φυσικού και δομημένου περιβάλλον, αλλαγών χρήσεων γης, αστικής διάχυσης.		1
4	Περιοχές αστικής ή βιομηχανικής ρύπανσης, προσαρμογής στην κλιματική αλλαγή.		
5	Περιοχές περιβαλλοντικής υποβάθμισης, έλλειψης ή υποβάθμισης πρασίνου και ελεύθερων χώρων για τους πολίτες (κοινόχρηστοι και κοινωφελείς).		
6	Περιοχές όπου παρατηρούνται ελλείψεις βασικών υποδομών καθώς και υποδομών/ υπηρεσιών που διευκολύνουν την κινητικότητα και την ένταξη στις λειτουργίες της περιοχής των ατόμων με ειδικές ανάγκες.	2	
7	Περιοχές αποβιομηχάνισης, εγκαταλελειμμένων βιομηχανικών/ βιοτεχνικών ζωνών στο κέντρο ή στις παρυφές των πόλεων, εξαφάνισης παραγωγικών τομέων και δραστηριοτήτων ή που φιλοξενούν φθίνουσες οικονομικές δραστηριότητες.	3	
8	Περιοχές όπου παρατηρούνται ελλείψεις κοινωνικών υποδομών καθώς και δομών/ υπηρεσιών, περιοχές συγκέντρωσης μειονεκτικών κοινωνικών ομάδων και φαινομένων κοινωνικού αποκλεισμού.		
9	Περιοχές ιδιαίτερου πολιτισμικού χαρακτήρα.		4
10	Περιοχές που χαρακτηρίζονται από προβλήματα οργανικής σύνδεσης, προσβασιμότητας και εξυπηρέτησης των παραγωγικών δραστηριοτήτων και του τοπικού πληθυσμού, του περιαστικού ή ευρύτερου αγροτικού χώρου.	1	
11	Αστικές περιοχές που συμμετείχαν ή συμμετέχουν στα ευρωπαϊκά προγράμματα αστικής ανάπτυξης RFSC (Reference Framework for European Sustainable Cities) και URBACT		

1.2 ΒΑΣΙΚΑ ΓΕΩΓΡΑΦΙΚΑ ΧΑΡΑΚΤΗΡΙΣΤΙΚΑ ΤΗΣ ΠΕΡΙΟΧΗΣ ΠΑΡΕΜΒΑΣΗΣ

Ενδεικτικά η ενότητα περιλαμβάνει στοιχεία ανάλυσης σχετικά με τα εξής:

i. Γεωγραφική θέση – Περιγραφή ορίων περιοχής παρέμβασης

1.2.1 Γεωγραφική θέση-Περιγραφή ορίων περιοχής παρέμβασης

Η περιοχή παρέμβασης (ΠΠ) αποτελείται από δύο υποπεριοχές (βλ. τον χάρτη στην επόμενη σελίδα).

Α) Ιστορικό Κέντρο (ΙΚ): η περιοχή που αναφέρεται στο ΦΕΚ 821/Δ/16-11-1988.

Β) Παραλιακή Ζώνη Καλαμάτας (ΠΖ): Οριοθετείται ως εξής: Ανατολικά του λιμανιού, από τον αιγιαλό και την οδό Κρήτης περιλαμβάνοντας και τη ζώνη από τη συμβολή των οδών Κρήτης και Ναυαρίνου έως το ξενοδοχείο Φιλοξένια και δυτικά του λιμανιού από τον αιγιαλό, την οδό Λυκούργου και στη συνέχεια την οδό Πλαστήρα έως την περιοχή του συνοικισμού Κορδία.

Το ΙΚ έχε έκταση 481 στρ., η ΠΖ 1.656 στρ., και η ΠΠ συνολικά 2.137 στρ., αντιστοιχώντας στο 21,6% του οικιστικού της Καλαμάτας.

Εκτός των δυο οριοθετημένων περιοχών, ορισμένες οριζόντιες δράσεις αναφέρονται στο σύνολο του οικισμού της Καλαμάτας.

1.2.2 Χάρτης χωροταξικής ένταξης περιοχής παρέμβασης στην ευρύτερη περιοχή

Η ένταξη στο χώρο της ΠΠ απεικονίζεται στο χάρτη που ακολουθεί.

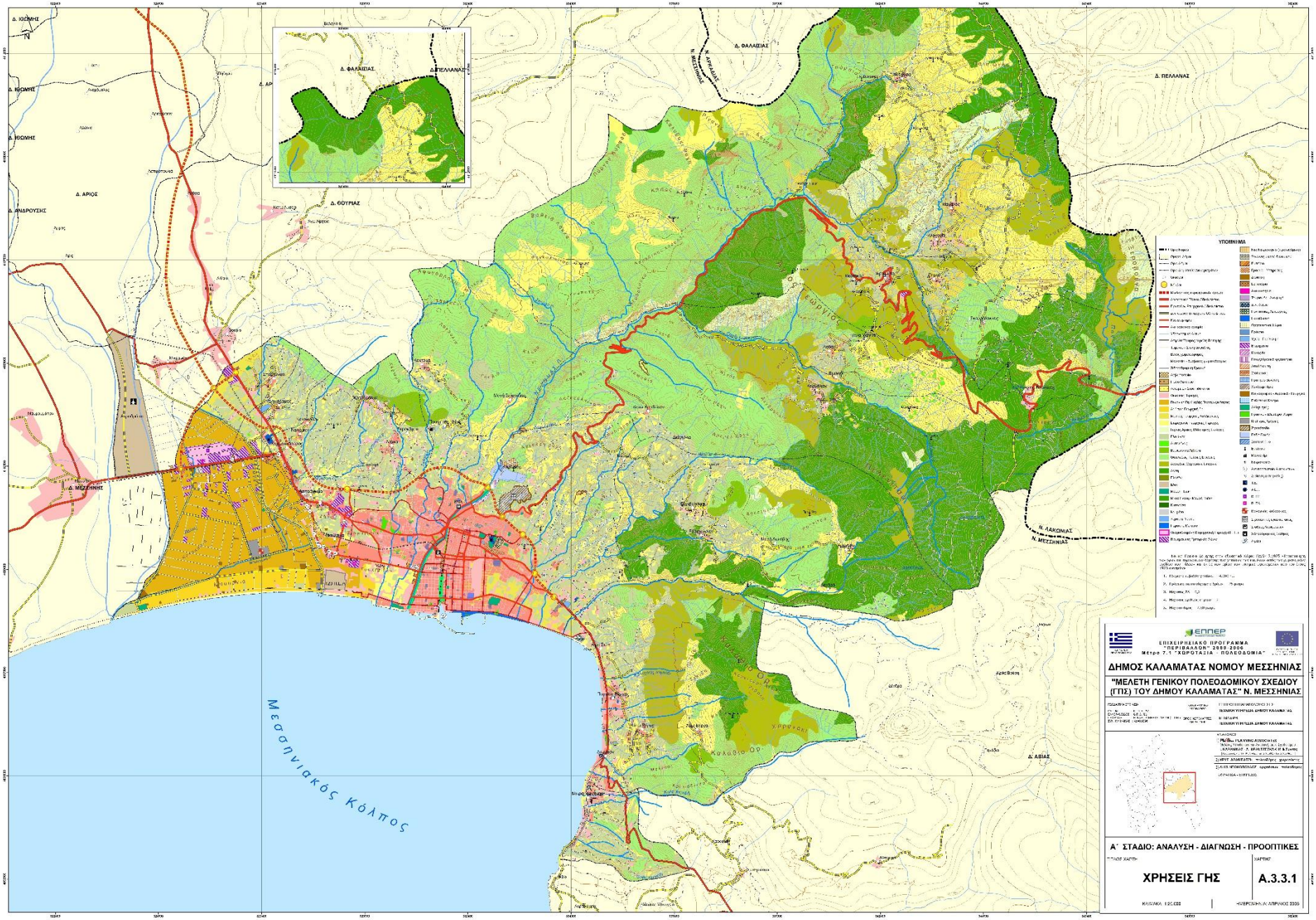
Δ. ΙΘΩΜΗΣ
Δ. ΑΡΙΟΣ
Δ. ΑΝΔΡΟΥΣΗΣ
Δ. ΜΕΣΣΗΝΗΣ
Δ. ΦΑΛΑΙΣΙΑΣ
Δ. ΠΕΛΛΑΝΑΣ
Δ. ΘΟΥΡΙΑΣ
Δ. ΑΒΙΑΣ
Μεσσηνιακός Κόλπος
Κυπαρισσιακός Κόλπος
Ν. ΑΡΚΑΔΙΑΣ
Ν. ΜΕΣΣΗΝΙΑΣ
Ν. ΛΑΚΩΝΙΑΣ
ΥΠΟΜΝΗΜΑ
ΕΠΙΧΕΙΡΗΣΙΑΚΟ ΠΡΟΓΡΑΜΜΑ
"ΠΕΡΙΦΕΡΕΙΑ" 2000-2006
Μέτρο 7.1 "ΧΩΡΟΤΑΞΙΑ - ΠΟΛΕΟΔΟΜΙΑ"
ΔΗΜΟΣ ΚΑΛΑΜΑΤΑΣ ΝΟΜΟΥ ΜΕΣΣΗΝΙΑΣ
"ΜΕΛΕΤΗ ΓΕΝΙΚΟΥ ΠΟΛΕΟΔΟΜΙΚΟΥ ΣΧΕΔΙΟΥ (ΓΠΣ) ΤΟΥ ΔΗΜΟΥ ΚΑΛΑΜΑΤΑΣ" Ν. ΜΕΣΣΗΝΙΑΣ
Α΄ ΣΤΑΔΙΟ: ΑΝΑΛΥΣΗ - ΔΙΑΓΝΩΣΗ - ΠΡΟΟΠΤΙΚΕΣ
ΧΡΗΣΕΙΣ ΓΗΣ
Α.3.3.1

1.3 ΒΑΣΙΚΑ ΠΛΗΘΥΣΜΙΑΚΑ ΧΑΡΑΚΤΗΡΙΣΤΙΚΑ ΤΗΣ ΠΕΡΙΟΧΗΣ ΠΑΡΕΜΒΑΣΗΣ

1.3.1 Μέγεθος και εξέλιξη πληθυσμού

Ο επόμενος πίνακας παρουσιάζει βασικά πληθυσμιακά δεδομένα για την Καλαμάτα (πόλη) και τα υπερκείμενα δοικητικο-γεωγραφικά επίπεδα.

	Μόνιμος Πληθυσμός		μτβλ 2001-2011	στην Περ. Πελοποννήσου		στο ΔΚ	
	2001	2011	2001-2011	2001	2011	2001	2011
Σύνολο Χώρας	10.934.097	10.815.197	-1,1%				
Περ. Πελοποννήσου	597.622	577.903	-3,3%	100%	100%		
ΠΕ Μεσσηνίας	166.566	159.954	-4,0%	27,9%	27,7%		
Δήμος Καλαμάτας	70.006	69.849	-0,2%	11,7%	12,1%	100%	100%
Καλαμάτα (πόλη)	53.659	54.100	0,8%	9,0%	9,4%	76,6%	77,5%

Με 69.849 κατοίκους το 2011 ο Δήμος Καλαμάτας καταλαμβάνει την 42η θέση στη χώρα και την 1η στην Περιφέρεια Πελοποννήσου. Η πόλη (οικισμός) της Καλαμάτας, με 54.100 κατοίκους καταλαμβάνει την 38η θέση στη χώρα. Σε επίπεδο πολεοδομικών συγκροτημάτων καταλαμβάνει την 15η θέση, ενώ είναι η μεγαλύτερη πόλη της Περιφέρειας Πελοποννήσου. Τα στοιχεία αυτά αποτελούν σαφή ένδειξη αστικότητας.

Για τον προσδιορισμό του πληθυσμού της περιοχής παρέμβασης (ΠΠ) ζητήθηκαν από την ΕΛΣΤΑΤ στοιχεία σε επίπεδο οικοδομικού τετραγώνου (ΟΤ), των απογραφών 2001 και 2011. Λόγω ορισμένων προβλημάτων στα πρωτογενή στοιχεία, ο πληθυσμός των δύο υποπεριοχών, Ιστορικού Κέντρου (ΙΚ) και Παραλιακής Ζώνης (ΠΖ) εκτιμήθηκε κατά προσέγγιση με στάθμιση[1].

	Μόνιμος Πληθυσμός		στο ΔΚ		στην πόλη	
	2001	2011	2001	2011	2001	2011
ΔΗΜΟΣ ΚΑΛΑΜΑΤΑΣ	70.006	69.849	100%	100%		
Καλαμάτα (πόλη)	53.659	54.100	76,6%	77,5%	100%	100%
ΙΚ^	3.333	4.315	4,8%	6,2%	6,2%	8,0%
ΠΖ^	4.840	7.188	6,9%	10,3%	9,0%	13,3%
Σύνολο Περιοχής Παρέμβασης^	8.174	11.503	11,7%	16,5%	15,2%	21,3%

^ σταθμισμένο

[1] Ωστόσο, η αντιστοίχιση μεταξύ του του απογραφικού κωδικού των ΟΤ στους χάρτες και τους πίνακες της ΕΛΣΤΑΤ παρουσίαζε ορισμένα κενά, με αποτέλεσμα να μην είναι τεχνικά εφικτός ο πλήρης εντοπισμός όλων των ΟΤ στους πίνακες με τα στοιχεία. Για να υπάρχει μια ένδειξη των κενών, σημειώνουμε ότι το 2001 κατέστη δυνατόν να αντιστοιχηθεί το 52% των ΟΤ του Ιστορικού Κέντρου (ΙΚ) και το 56% του αριθμού των ΟΤ της Παραλιακής Ζώνης (ΠΖ), ενώ τα αντίστοιχα μεγέθη για το 2011 είναι 74% και 81%. Με δεδομένο το πρόβλημα, ο πληθυσμός των δύο υποπεριοχών και, κατ' επέκταση, της περιοχής παρέμβασης συνολικά, εκτιμήθηκαν με αντίστοιχες σταθμίσεις, λαμβάνοντας υπόψη το έλλειμμα σε κάθε περίπτωση. Στους πίνακες που ακολουθούν αναγράφεται ο εκτιμηθείς σταθμισμένος πληθυσμός, ο οποίος προφανώς πρέπει να θεωρηθεί με κάποια επιφύλαξη.

Και οι δύο υποπεριοχές, όπως επομένως και η ΠΠ συνολικά, παρουσιάζουν σημαντικές αυξήσεις πληθυσμού και άνοδο της συμμετοχής τους στο σύνολο του Δήμου και της πόλης. Παρά τις όποιες επιφυλάξεις από τις ατέλειες των στοιχείων και τον τρόπο εκτίμησης των μεγεθών του πίνακα, οι αυξήσεις είναι αρκετά σημαντικές για να μπορεί να θεωρηθεί ότι σε κάποιο βαθμό τουλάχιστον υπάρχει όντως θετική πληθυσμιακή δυναμική, και κάποια τάση πόλωσης του πληθυσμού της πόλης στις δύο υποπεριοχές, ιδίως στην ΠΖ (σημειωτέον ότι αντίστοιχη τάση παρουσιάζεται και στα μη σταθμισμένα, πρωτογενή, μεγέθη). Ετσι, η ΠΠ συνολικά φαίνεται να συγκεντρώνει το 2011 το 21,3% του πληθυσμού της πόλης και το 15,2% του πληθυσμού του ΔΚ (σε μη σταθμισμένα μεγέθη, 16,7% και 8,3%). Ενδεικτικά, οι προβολές για το 2021 (που αντιστοιχεί περίπου στο χρονικό ορίζοντα της ΣΒΑΑ) φθάνουν σε ακόμα υψηλότερα επίπεδα. Ακόμα και οι εκτιμήσεις είναι υπερτονισμένες, είναι σαφές ότι **η ΣΒΑΑ αφορά, *άμεσα,* σημαντικό ποσοστό του πληθυσμού τόσο της πόλης όσο και του Δήμου συνολικά**—ως προς την πόλη της τάξης του 30%. Φυσικά οι έμμεσες επιδράσεις αφορούν αρκετά μεγαλύτερους πληθυσμούς (και εκτός του ΔΚ), ενώ υπάρχουν και ορισμένες δράσεις που εξ ορισμού δεν περιορίζονται στην ΠΠ αλλά σε όλη την πόλη.

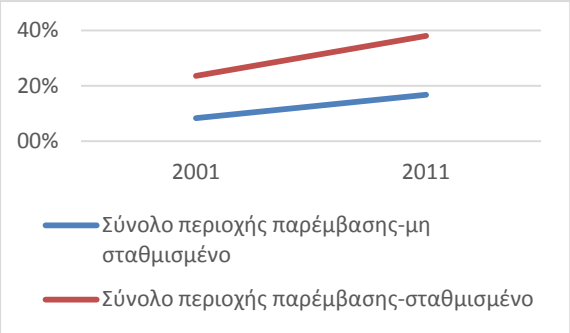

1.3.2 Ηλικιακή διάρθρωση

i. Στατιστικά δεδομένα και ανάλυση ηλικιακής διάρθρωσης συνόλου πληθυσμού απογραφών της ΕΛΣΤΑΤ (2001-2011)
ii. Σύγκριση με τα ανώτερα χωρικά επίπεδα (Δήμος, Περ. Ενότητα, Περιφέρεια, χώρα)
iii. Πίνακας εξέλιξης ηλικιακής διάρθρωσης πληθυσμού της χωρικής ενότητας, των οικείων Περιφερειακών Ενοτήτων και της οικείας Περιφέρειας
iv. Ανάλυση δημογραφικών δεικτών (δείκτης γήρανσης, αντικατάστασης και εξάρτησης) περιοχής αναφοράς και της διαχρονικής τους εξέλιξης και σύγκριση με τα ανώτερα χωρικά επίπεδα (Δήμος, Περ. Ενότητα, Περιφέρεια, χώρα)
v. Καταγραφή μέγιστων και ελάχιστων τιμών δεικτών σε επιμέρους τμήματα της περιοχής παρέμβασης
vi. Πίνακας παρουσίασης δημογραφικών δεικτών της περιοχής αναφοράς για τα έτη 2001 και 2011
vii. Χάρτης παρουσίασης δημογραφικών δεικτών της περιοχής παρέμβασης (ή της μεταβολής τους)
viii. Στατιστικά δεδομένα και ανάλυση ηλικιακής διάρθρωσης πληθυσμού κατά φύλο βάσει των απογραφών της ΕΛΣΤΑΤ (2001-2011)
ix. Σύγκριση με τα ανώτερα χωρικά επίπεδα (Δήμος, Περ. Ενότητα, Περιφέρεια, χώρα)
x. Πίνακας εξέλιξης ηλικιακής διάρθρωσης πληθυσμού κατά φύλο της χωρικής ενότητας, των οικείων Περιφερειακών Ενοτήτων και της οικείας Περιφέρειας (αντιστοίχως με παραπάνω)
xi. Διαγράμματα και ανάλυση πληθυσμιακών πυραμίδων πληθυσμού κατά φύλο για την περιοχή αναφοράς και τα ανώτερα χωρικά επίπεδα (Δήμος, Περ. Ενότητα, Περιφέρεια, χώρα).

Περιοχή	Σύνολο	Ανδρες		Γυναίκες		Πυκνότητα
	Αριθμ.	Αριθμ	%	Αριθμ	%	κάτοικοι / χλμ^2
Σύνολο Χώρας	10.816.286	5.303.223	49,0	5.513.063	51,0	81,97
Περ. Πελοποννήσου	577.903	291.777	50,5	286.126	49,5	37,31
ΠΕ Μεσσηνίας	159.954	80.589	50,38	79.365	49,62	53,48
Δήμος Καλαμάτας	69.849	34.690	49,6	35.229	50,4	158,63

Εξετάζοντας την πληθυσμιακή πυκνότητα του Δήμου Καλαμάτας και συγκρίνοντας την με τους αντίστοιχους δείκτες της Π.Ε. Μεσσηνίας, της Περιφέρειας Πελοποννήσου και της Χώρας διαπιστώνεται ότι ο δείκτης πληθυσμιακής πυκνότητας του Δήμου Καλαμάτας είναι κατά πολύ μεγαλύτερος του αντίστοιχου δείκτη τόσο σε επίπεδο επικρατείας (158,63 έναντι 81,97 κατοίκων ανά τετρ. χλμ.) όσο και σε επίπεδο Περιφερειακής Ενότητας Μεσσηνίας (μόλις 53,48 κατοίκων ανά χλμ^2).

Φύλλο	0-14	15-24	25-39	40-54	55-64	65-79	> 80	Σύνολο
Άρρενες	5.525	4.288	7.396	7.764	4.197	4.092	1.358	34.690
Θήλυς	5.169	3.930	7.457	8.202	3.867	4.484	2.120	35.229
Σύνολο	10.694	8.218	14.853	15.966	8.064	8.576	3.478	69.849
Ποσοστό	15,3%	11,8%	21,3%	22,9%	11,5%	12,3%	4,9%	100,0%

Για το σύνολο του Νομού Μεσσηνίας (Πινάκας 6) ο δείκτης γήρανσης είναι 1,74 δηλαδή σε 1 άτομο ηλικίας 0-14 αντιστοιχεί 1,74 άτομα ηλικίας 65 ετών και άνω. Ο δείκτης γήρανσης του Δήμου Καλαμάτας είναι 1,13 και αποκλίνει από εκείνον σε επίπεδο Νομού (1,74).

Από την σύγκριση των στοιχείων προκύπτει ότι ο Δήμος σε σχέση με το Νομό είναι λιγότερο «γηρασμένος».

Ο δείκτης εξάρτησης είναι ο λόγος του αθροίσματος ατόμων ηλικίας 0-14 ετών και 65 ετών και άνω (δηλαδή των μη παραγωγικών ηλικιών), προς τα άτομα ηλικίας 15-65 (παραγωγικές). Σκοπός του δείκτη είναι να βρεθεί η αναλογία μεταξύ εξαρτώμενων ατόμων, δηλαδή αυτών που δεν μπορούν να συμμετέχουν στην παραγωγική διαδικασία προς τα άτομα που θεωρείται ότι συμμετέχουν στην παραγωγική διαδικασία.

Ο μέσος όρος του Νομού είναι 0,58 δηλαδή σε 1 άτομο 15-65 ετών αντιστοιχούν 0,56 άτομα ηλικίας είναι 65 και άνω ετών και 0-15, ενώ για το σύνολο του Δήμου ο δείκτης εξάρτησης είναι 0,48.

Ο δείκτης αντικατάστασης αποτελεί δομικό δείκτη. Δηλαδή εκφράζει την εναλλαγή μεταξύ των ηλικιών που μετέχουν στην παραγωγική διαδικασία. Υπολογίζεται ως ο λόγος των ατόμων ηλικίας 15-24 προς τα άτομα ηλικίας 55-64. Δηλαδή των ατόμων που ετοιμάζονται να εισέλθουν στην παραγωγική διαδικασία και αυτών που αναμένονται να εξέλθουν από την παραγωγική διαδικασία.

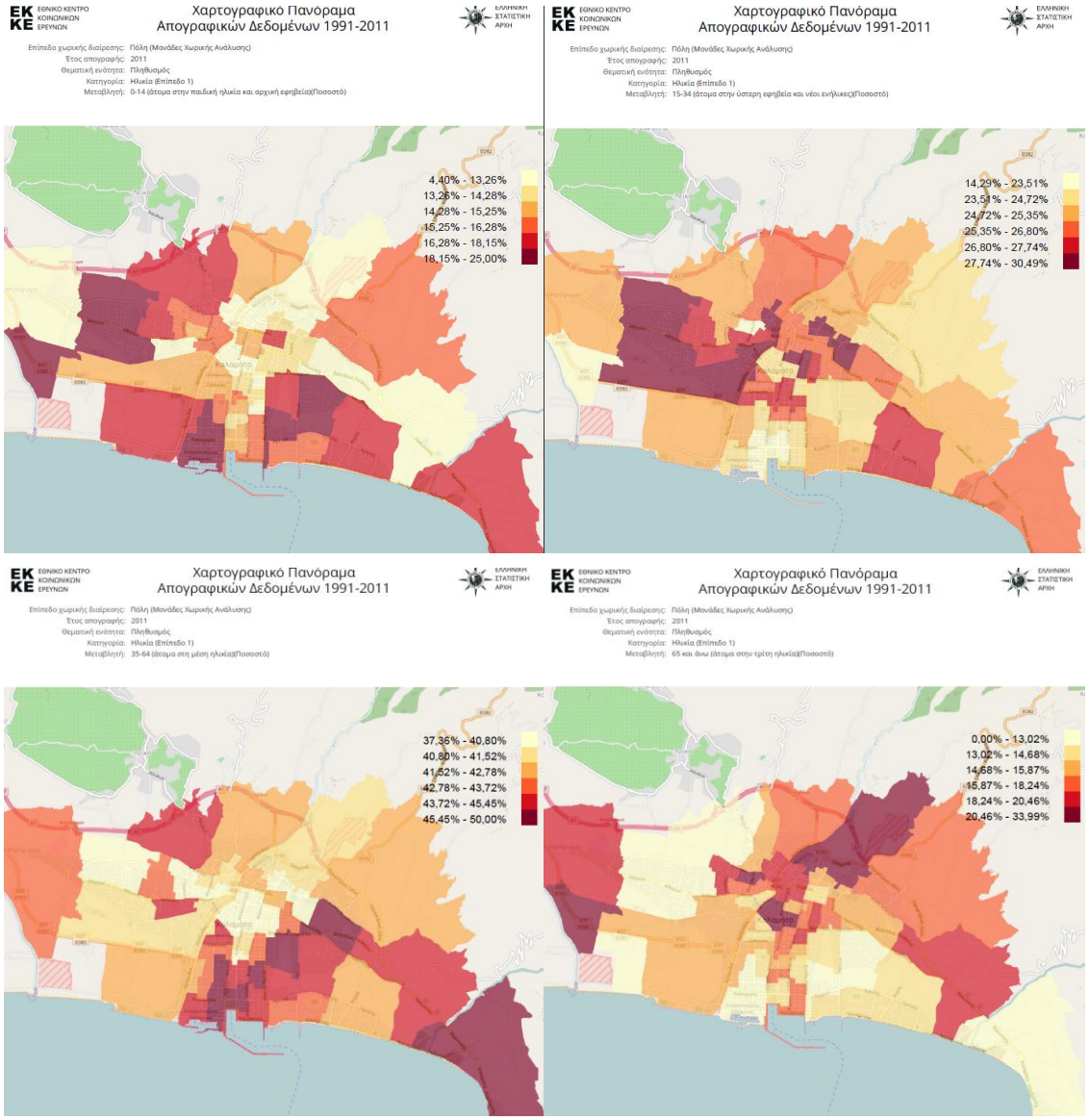

Υπάρχουν έντονες διαφορές μεταξύ των υποπεριοχών. Στην ΠΖ ο πληθυσμός είναι σαφώς νεώτερος σε σύγκριση τόσο με την πόλη όσο και με το ΙΚ. Στο ΙΚ η εικόνα είναι αντίστροφη ως προς την ΠΖ, και σε μικρότερο βαθμό ως προς την πόλη.

1.3.3 Διάρθρωση ανά φύλο

Οσον αφορά την κατανομή ανά φύλο, στο ΔΚ υπερτερούν ελαφρά οι γυναίκες. Ο επόμενος χάρτης (πηγή: Πανόραμα) δίνει μια εικόνα της χωρικής διακύμανσης της κατανομής ανά φύλο. Αν και οι διαφορές παραμένουν μικρές, υπάρχουν δύο θύλακες με σημαντική συγκριτικά υστέρηση των ανδρών, από τους οποίους ο ένας αποτελεί τμήμα της υποπεριοχής ΠΖ.

ΕΚΚΕ ΕΘΝΙΚΟ ΚΕΝΤΡΟ ΚΟΙΝΩΝΙΚΩΝ ΕΡΕΥΝΩΝ

Χαρτογραφικό Πανόραμα
Απογραφικών Δεδομένων 1991-2011

ΕΛΛΗΝΙΚΗ ΣΤΑΤΙΣΤΙΚΗ ΑΡΧΗ

Επίπεδο χωρικής διαίρεσης: Πόλη (Μονάδες Χωρικής Ανάλυσης)
Έτος απογραφής: 2011
Θεματική ενότητα: Πληθυσμός
Κατηγορία: Φύλο
Μεταβλητή: Άνδρες(Ποσοστό)

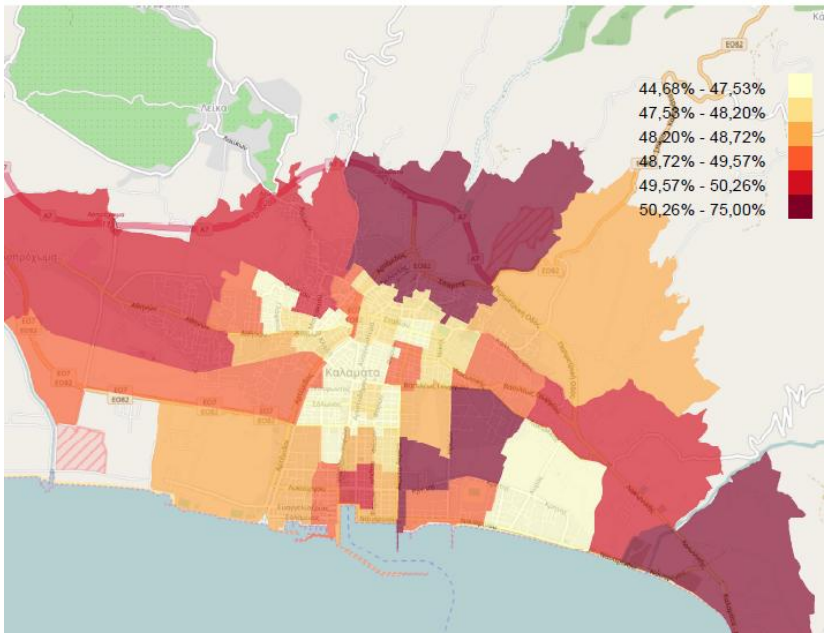

xii. Στατιστικά δεδομένα και ανάλυση εκπαιδευτικού επιπέδου πληθυσμού κατά φύλο βάσει των απογραφών της ΕΛΣΤΑΤ (2001-2011)

xiii. Σύγκριση με τα ανώτερα χωρικά επίπεδα (Δήμος, Περ. Ενότητα, Περιφέρεια, χώρα)

xiv. Ποσοστό αναλφάβητων για το έτος 2011 και εξέλιξη του την περίοδο 2001-2011 (για το σύνολο της περιοχής παρέμβασης και μέγιστη/ελάχιστη τιμή σε επιμέρους τμήμα αυτής)

xv. Ποσοστό πληθυσμού με συμμετοχή στην τριτοβάθμια εκπαίδευση για το έτος 2011 και εξέλιξη του την περίοδο 2001-2011 (για το σύνολο της περιοχής παρέμβασης και μέγιστη/ελάχιστη τιμή σε επιμέρους τμήμα αυτής)

xvi. Σχολική διαρροή – Σύνολο μαθητών που εγκαταλείπουν το σχολείο (πρωτοβάθμιας και δευτεροβάθμιας εκπαίδευσης)

xvii. Πίνακες εξέλιξης εκπαιδευτικού επιπέδου συνόλου πληθυσμού της χωρικής ενότητας, των οικείων Περιφερειακών Ενοτήτων και της οικείας Περιφέρειας (για τα έτη 2001 και 2011)

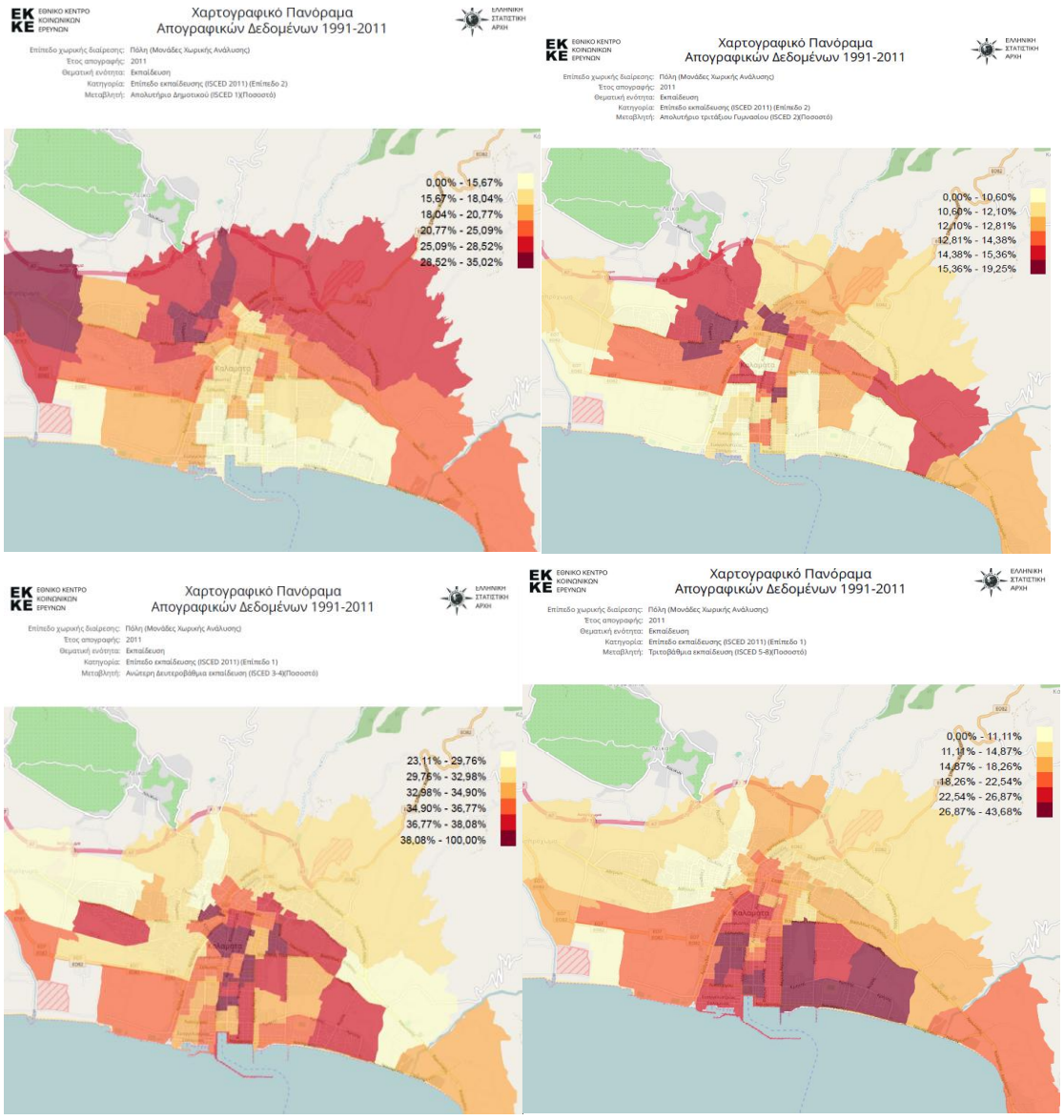

Το εκπαιδευτικό προφίλ των δύο υποπεριοχών είναι διακριτό μεταξύ τους, αλλά και σε σχέση με την πόλη ως σύνολο. Στην ΠΖ υπάρχει σαφέστατα υψηλότερη παρουσία αποφοίτων τριτοβάθμιας εκπαίδευσης (και αντίστοιχα σαφέστατα χαμηλή, με σχετικούς όρους, παρουσία ατόμων με μόνο απολυτήριο δημοτικού). Το ΙΚ έχει λιγότερο έντονη αλλά υπαρκτή διαφοροποίηση, αντίστροφου χαρακτήρα (χαμηλότερη παρουσία ανώτερων εκπαιδευτικών βαθμίδων).



xviii. Γενικά Συμπεράσματα και συνοπτική αναφορά κρίσιμων ζητημάτων ενότητας

1.4 ΒΑΣΙΚΑ ΚΟΙΝΩΝΙΚΑ ΧΑΡΑΚΤΗΡΙΣΤΙΚΑ ΤΗΣ ΠΕΡΙΟΧΗΣ ΠΑΡΕΜΒΑΣΗΣ

1.4.1 Ανάλυση παρεχόμενων υπηρεσιών και αναγκών κοινωνικής φροντίδας και πρόνοιας

Εισαγωγικά πρέπει να αναφερθεί ότι η Περιφέρεια Πελοποννήσου συνολικά και η ΠΕ Μεσσηνίας χαρακτηρίζονται από σημαντικά κοινωνικά προβλήματα[2].

Α. Η **Διεύθυνση Πρόνοιας** του Δήμου Καλαμάτας είναι αρμόδια για το σχεδιασμό και την εφαρμογή της κοινωνικής πολιτικής, των πολιτικών ισότητας των φύλων καθώς και για την προστασία και προαγωγή της δημόσιας υγείας στην περιοχή του Δήμου, με τη λήψη των καταλλήλων μέτρων και τη

[2] Βλ. ΠΕΣΚΕ στην Περιφέρεια Πελοποννήσου, 2015.

ρύθμιση των σχετικών δραστηριοτήτων. Διαρθρώνεται στα κατωτέρω τμήματα: Α. Τμήμα Κοινωνικής Πολιτικής, Εποπτείας, Ελέγχων, Β. Τμήμα Κοινωνικής Αρωγής (Επιδόματα και Δομές), Γ. Τμήμα Προσχολικής Αγωγής (Παιδικοί Σταθμοί)

Οι υπηρεσίες Κοινωνικής Προστασίας που παρέχονται από τη Δ/νση Πρόνοιας, είναι οι εξής (στοιχεία 2016):

- Άδεια ίδρυσης και λειτουργίας ιδιωτικών παιδικών σταθμών, 1
- Εισαγωγή ασφαλισμένων ΟΓΑ στο ίδρυμα «Η Στέγη της Εκκλησίας», 5
- Οικονομικοί Αδύνατοι- Ιατροφαρμακευτική Περίθαλψη, 1100
- Ψυχοκοινωνική στήριξη και συμβουλευτική, 50

Οι παροχές που προσφέρονται σε ενδιαφερόμενους από τη Δ/νση Πρόνοιας, είναι μεταξύ άλλων οι εξής (στοιχεία 2016):

- Επίδομα τυφλότητας με 314 δικαιούχους
- Επίδομα Ν.Κ. με 346 δικαιούχους
- Επίδομα στεγαστικής συνδρομής με 25 δικαιούχους
- Επίδομα Χ με 4 δικαιούχους
- Επίδομα βαριάς αναπηρίας με 1010 δικαιούχους
- Επίδομα κωφαλαλίας με 94 δικαιούχους
- Επίδομα τετραπληγίας με 19 δικαιούχους
- Επίδομα τετραπληγίας δημοσίου με 53 δικαιούχους
- Επίδομα κίνησης με 191 δικαιούχους
- Επίδομα απροστάτευτων με 40 δικαιούχους
- Επίδομα αιμολυτικών με 90 δικαιούχους
- Οικονομική ενίσχυση α’ κοιν. Βοηθειών με 622 δικαιούχους

Ο Δήμος Καλαμάτας υλοποιεί ακόμα τα κάτωθι κοινωνικά προγράμματα:

1. Στέγαση και Επανένταξη με 25 ωφελούμενους

2. Συμβουλευτικό Κέντρο Κακοποιημένων Γυναικών με 120 ωφελούμενους

Οι Κοινωνικές δομές του Δήμου Καλαμάτας είναι οι εξής;

«Βοήθεια στο σπίτι». Σκοπός του προγράμματος είναι η παροχή υπηρεσιών κατ’ οίκον σε ηλικιωμένα άτομα, σε άτομα με αναπηρίες και σε μη επαρκώς εξυπηρετούμενα, που διαβιούν κυρίως μοναχικά και το εισόδημά τους είναι χαμηλό, με απώτερους στόχους την παραμονή τους στο οικείο, φυσικό και κοινωνικό περιβάλλον, τη διατήρηση της συνοχής της οικογένειάς τους και την αποφυγή καταστάσεων κοινωνικού αποκλεισμού. Λειτουργούν δύο προγράμματα: α. Το πρόγραμμα «Βοήθεια στο σπίτι» στην πόλη της Καλαμάτας χρηματοδοτείται από το Δήμο Καλαμάτας. β.Το πρόγραμμα «Βοήθεια στο σπίτι» στις Τοπικές Κοινότητες, χρηματοδοτείται από το Ε.Κ.Τ. (75%) και εθνικούς πόρους (25%) και αφορά στις Τοπικές Κοινότητες του Ταϋγέτου και των δημοτικών ενοτήτων Αρφαρών και Θουρίας Κέντρο Συμβουλευτικής. Το Κέντρο Συμβουλευτικής Γυναικών θυμάτων Βίας του Δήμου Καλαμάτας, ξεκίνησε τη λειτουργία του τον Αύγουστο του 2013 και στοχεύει στην παροχή εξειδικευμένων και εξατομικευμένων υπηρεσιών όπως: Συμβουλευτική και Ψυχοκοινωνική Υποστήριξη των γυναικών, Υπηρεσίες παραπομπής όπου και όποτε απαιτείται, Υπηρεσίες νομικής συμβουλευτικής και πληροφόρησης, Δράσεις ευαισθητοποίησης και ενημέρωσης της τοπικής κοινωνίας, με στόχο την πρόληψη και καταπολέμηση όλων των μορφών βίας κατά των γυναικών.

Δημοτικό Παντοπωλείο, κοινωνική δομή, που ιδρύθηκε το 2008, σε μια προσπάθεια του Δήμου για την κάλυψη πρωτογενών αναγκών επιβίωσης αναξιοπαθούντων δημοτών και μέχρι σήμερα εξυπηρετεί εκατοντάδες οικογένειες.Κύρια πηγή χρηματοδότησής του είναι ο Δήμος Καλαμάτας, ενώ συχνά ενισχύεται και από την Ιερά Μητρόπολη Μεσσηνίας και άλλους φορείς ή ιδιώτες, δωρητές - χορηγούς.

Δημοτικό Συσσίτιο. Το Δημοτικό Συσσίτιο έχει ως στόχο την παροχή φαγητού σε άπορους και άστεγους κατοίκους της Καλαμάτας. ΚΑΠΗ. Στο Δήμο Καλαμάτας λειτουργούν δύο (2) ΚΑΠΗ, το ένα σε κτήριο επί της οδού Μπούτση 1 και το άλλο στον καταυλισμό Κουφού Ελιές, τα οποία εξυπηρετούν 1.500 ηλικιωμένους. Το Α' ΚΑΠΗ λειτουργεί από τις 16 Ιουνίου 1983. Το

σημαντικότερο σημείο στην έννοια της ανοιχτής προστασίας των ηλικιωμένων είναι η παραμονή τους στην κοινότητα και σε ότι συμπεριλαμβάνεται μέσα σε αυτήν: στο οικείο περιβάλλον της οικογένειας, της γειτονιάς, του φιλικού περίγυρου. Φαινόμενα όπως η "ασυλοποίηση" και ο "ιδρυματισμός" και πολλές φορές τη "κατάθλιψη", έκαναν επιτακτική την ανάγκη προστασίας και παραμονής της Τρίτης ηλικίας στον φυσικό της χώρο μακριά από τον απρόσωπο χαρακτήρα των Ιδρυμάτων κλειστής περίθαλψης και άλλης μορφής ασύλων.

Δημοτικό Κοινωνικό Ιατρείο. Το Δημοτικό Ιατρείο έχει ως σκοπό την παροχή υπηρεσιών υγείας σε ανασφάλιστους και ασφαλισμένους στον Ο.Γ.Α. δημότες. Λειτουργεί ως συμβουλευτικό κέντρο προληπτικής ιατρικής και πρωτοβάθμιας περίθαλψης, στο πλαίσιο κοινωνικών παροχών για την αναβάθμιση της υγείας και της ποιότητας ζωής των πολιτών. Καθημερινά οι δικαιούχοι δημότες μπορούν να κάνουν μέτρηση αρτηριακής πίεσης, μετρήσεις σακχάρου, οποιαδήποτε αλλαγή και περιποίηση τραυμάτων, πρώτες βοήθειες, γενική εξέταση ασθενούς και συμβουλές περίθαλψης και θεραπείας.

Δημοτικό Κοινωνικό Φαρμακείο. Το Κοινωνικό Φαρμακείο βρίσκεται στην Παραλία, δίπλα στο Δημοτικό Ιατρείο και λειτουργεί με την ευθύνη του Φαρμακευτικού Συλλόγου Μεσσηνίας και την υποστήριξη του Δήμου.Σκοπός του είναι η κάλυψη απόρων, ανασφάλιστων και αναξιοπαθούντων συμπολιτών.

Δεκατιανό. Σκοπός του προγράμματος είναι η παροχή προγεύματος σε μαθητές δημοτικών σχολείων του δήμου Καλαμάτας, των οποίων οι οικογένειες αδυνατούν να το προσφέρουν. Κατασκήνωση «Αγίας Μαρίνας Ταϋγέτου». Σκοπός της είναι η προσφορά σε παιδιά, ηλικιωμένους και ΑμεΑ ημέρες χαράς και ψυχαγωγίας σε ένα πανέμορφο φυσικό περιβάλλον.

Άλλες υφιστάμενες κοινωνικές δομές που καλύπτουν (και) την Καλαμάτα είναι οι εξής:

- Γενικό Νομαρχιακό Νοσοκομείο Καλαμάτας (σε νέες κτιριολογικές εγκαταστάσεις και με νέο ιατρικό, τεχνολογικό και ξενοδοχειακό εξοπλισμό.)
- Συμβουλευτικό κέντρο ΚΕΘΕΑ
- Κέντρο Πρόληψης των Εξαρτήσεων και προαγωγής της ψυχικής υγείας (ΚΕΠΕΨΟ)
- Κέντρο φυσικής ιατρικής αποκατάστασης (ΚΕΦΙΑΠ) Καλαμάτας
- Αλεξανδράκειο πτωχοκομείο – γηροκομείο
- Ίδρυμα Απόρων Ανιάτων «Η Στέγη της Εκκλησίας»

Β. Το **Κέντρο Κοινότητας-Κεντρική Μονάδα**, στο Δήμο Καλαμάτας, περιλαμβάνει 3 κεντρικούς άξονες, που αντικατοπτρίζουν και τις παρεχόμενες υπηρεσίες:

α. Υποδοχή – ενημέρωση – υποστήριξη πολιτών

β. Συνεργασία με υπηρεσίες και δομές

γ. Παροχή υπηρεσιών που αποσκοπούν στη βελτίωση του βιοτικού επιπέδου και διασφαλίζουν την κοινωνική ένταξη των ωφελουμένων

Το Κέντρο Κοινότητας-Κεντρική Μονάδα, στο Δήμο Καλαμάτας, παρέχει ολιστική υποστήριξη στους κατοίκους του Δήμου Καλαμάτας, αλλά και των λοιπών Δήμων της ΠΕ, μέσα από την παροχή ενός συνολικού πλέγματος υπηρεσιών με στόχο την καταπολέμηση της φτώχειας, του κοινωνικού αποκλεισμού και κάθε μορφής διακρίσεων καθώς και την προώθηση στην απασχόληση.

Το **Κέντρο Κοινότητας-Κινητή Μονάδα**, με ευθύνη κάλυψης των αναγκών του συνόλου των Δήμων της Περιφερειακής Ενότητας Μεσσηνίας, περιλαμβάνει 3 κεντρικούς άξονες που αντικατοπτρίζουν και τις προσφερόμενες υπηρεσίες:

Α. Υποδοχή – ενημέρωση – υποστήριξη πολιτών

Β. Συνεργασία με υπηρεσίες και δομές

Γ. Παροχή υπηρεσιών που αποσκοπούν στη βελτίωση του βιοτικού επιπέδου και διασφαλίζουν την κοινωνική ένταξη των ωφελουμένων

Το Κέντρο Κοινότητας-Κινητή Μονάδα παρέχει ολιστική υποστήριξη στους κατοίκους της Π.Ε.,

μέσα από την παροχή ενός συνολικού πλέγματος υπηρεσιών με στόχο την καταπολέμηση της φτώχειας, του κοινωνικού αποκλεισμού και κάθε μορφής διακρίσεων καθώς και την προώθηση στην απασχόληση.

Και στις δύο προαναφερόμενες δομές, ως «ωφελούμενος» ορίζεται ο πολίτης που κάνει συστηματική χρήση των υπηρεσιών και παροχών των κέντρων κοινότητας και των παραρτημάτων αυτών, και ο οποίος έχει καταγραφεί στο ηλεκτρονικό πληροφοριακό σύστημα και έχει αποκτήσει μοναδικό αριθμό αναφοράς. Συγκεκριμένα, ωφελούμενοι από την ενέργεια είναι πολίτες που κατοικούν στον τόπο λειτουργίας και παρέμβασης των Κινητών Μονάδων των Κέντρων Κοινότητας, δηλ. εντός των διοικητικών ορίων της οικείας Περιφερειακής Ενότητας, και κατά προτεραιότητα, οι ωφελούμενοι του Προγράμματος «Κοινωνικό Εισόδημα Αλληλεγγύης», καθώς και άτομα και οικογένειες που διαβιούν σε συνθήκες φτώχειας και κοινωνικού αποκλεισμού, άνεργοι/ες, παιδιά και άτομα που βιώνουν καταστάσεις αποκλεισμού, Αλλοδαποί, δικαιούχοι διεθνούς προστασίας, αιτούντες άσυλο, ΑμεΑ, Ρομά και γενικότερα ευάλωτες ομάδες πληθυσμού, όπως αυτές περιγράφονται στο «Εθνικό Στρατηγικό πλαίσιο για την Κοινωνική Ένταξη», στην «Περιφερειακή Στρατηγική Κοινωνικής Ένταξης», στην Εθνική Στρατηγική για την Κοινωνική Ένταξη των πολιτών τρίτων χωρών, στη Συνθήκη της Γενεύης και στην κείμενη εθνική νομοθεσία.

i. Καταγραφή των εκπαιδευτικών υποδομών της περιοχής αναφοράς (Βρεφονηπιακοί – Παιδικοί Σταθμοί και Νηπιαγωγεία, Δημοτικά σχολεία, Γυμνάσια, Γενικά Λύκεια, ΕΠΑΛ, ΕΠΑΣ, ΣΕΚ), του αριθμού των δομών, του ωφελούμενου πληθυσμού κλπ.

ii. Πίνακας καταγραφής σχολικών μονάδων της περιοχής αναφοράς ανά κατηγορία

iii. Καταγραφή ειδικών δράσεων και αναγκών αντιμετώπισης της φτώχειας (π.χ. Κοινωνικό Παντοπωλείο, Κοινωνικό Συσσίτιο, Κοινωνικό Φαρμακείο, Ανοικτό Κέντρο Ημερήσιας Υποδοχής Αστέγων, Ένταξη στα μέτρα αντιμετώπισης της ανθρωπιστικής κρίσης του Ν.4220/2015, άλλα επιδόματα), με αναφορά τόσο στο πλήθος των δομών όσο και στον ωφελούμενο πληθυσμό.

iv. Ανάλυση δεδομένων και εξέλιξη εγκληματικότητας - παραβατικότητας στην περιοχή παρέμβασης τα τελευταία 5 έτη, συγκριτικά με το Δήμο, με ιδιαίτερη αναφορά στην παραβατικότητα ανηλίκων

1.4.2 Ευπαθείς ομάδες του πληθυσμού

Βασικά στοιχεία[3] για τις ευπαθείς ομάδες του πληθυσμού στο Δήμο Καλαμάτας είναι τα εξής:

Στην Μεσσηνία (ΕΛΣΤΑΤ, Απογραφή 2011) κατοικούν 19.555 *αλλοδαποί* εκ των οποίων 8.688 είναι υπήκοοι χωρών της Ε.Ε και 10.867 υπήκοοι τρίτων χωρών, ενώ στην Καλαμάτα κατοικούν 4.667 αλλοδαποί, 1.327 είναι υπήκοοι χωρών της Ε. Ε και 3.340 τρίτων χωρών. Σύμφωνα με τα στοιχεία του γραφείου. Αλλοδαπών και Μετανάστευσης της Αποκεντρωμένης Διοίκησης Πελοποννήσου, Δυτικής Ελλάδος και Ιονίου, οι υπήκοοι τρίτων χωρών με άδεια διαμονής τον Νοέμβριο του 2016 ανέρχονται σε 8.363 άτομα..

Στην Μεσσηνία, σύμφωνα με την απογραφή που διενήργησε η ΠΕ Μεσσηνίας το 2013 κατοικούν 998 Ρομά (31% του συνόλου (3.174) στην Περιφέρεια Πελοποννήσου, ΠΕΣΚΕ: 62). Από αυτούς στην πόλη

[3] 'Το παρόν τμήμα βασίζεται κυρίως σε στοιχεία που αναφέρονται στην πρόταση του Δήμου Καλαμάτας για την πράξη «Συγκρότηση και λειτουργία Κέντρου Κοινότητας και Κινητής Μονάδας στο Δήμο Καλαμάτας με περιοχή ευθύνης την Περιφερειακή Ενότητα Μεσσηνίας» του ΠΕΠ Πελοποννήσου (πρωτογενή στοιχεία από διάφορες πηγές), καθώς και το Ερωτηματολόγιο της ΕΥΔ του ΠΕΠ Πελοποννήσου που συμπλήρωσαν οι υπηρεσίες του Δήμου Καλαμάτας για τις ομάδες στόχου με υψηλό κίνδυνο κοινωνικού διαχωρισμού. Αλλες πηγές πληροφορίας αναφέρονται κατά περίπτωση.

της Καλαμάτας κατοικούν 309. Σημειώνεται ότι μέσος χρόνος διαμονής τους είναι περί τα 22 χρόνια (στο ίδιο: 62). Με βάση, ωστόσο, το πιο πρόσφατο Επιχειρησιακό Σχέδιο Δράσης για την Ένταξη των Ρομά της Περιφέρειας Πελοποννήσου (Ιούλιος 2014) προκύπτει ότι ο πληθυσμός των Ρομά στην Πελοπόννησο υπερβαίνει τα 4.500 άτομα, από τα οποία στην ΠΕ Μεσσηνίας συγκεντρώνονται περισσότερο από 1500 άτομα στους Δήμους Καλαμάτας, Μεσσήνης, Οιχαλίας και Τριφυλίας[4]. Το 44,52% των ερωτηθέντων Ρομά απασχολούνται, ενώ το 98,4% αναφέρει ότι δεν υπάρχουν ευκαιρίες για εργασία. Η εικόνα που προκύπτει είναι η αποκοπή από την τυπική αγορά εργασίας και ο εγκλωβισμός της πλειονότητας των Ρομά σε μια άτυπη ''παρά- αγορά'', χωρίς βιώσιμες οικονομικά προοπτικές. Πολλά νοικοκυριά στηρίζονται στην εποχιακή απασχόληση ενός μέλους και στα επιδόματα πρόνοιας που δικαιούνται ως πολύτεκνοι και άποροι. Τα βασικά ζητήματα που απασχολούν και επηρεάζουν αρνητικά την ποιότητα ζωής των Ρομά, καθιστώντας τους περισσότερο ευάλωτους στο ζήτημα της φτώχειας, συνοψίζονται σε τέσσερις θεματικές. Αυτές προκύπτουν με βάση και την Εθνική Στρατηγική για τους Ρομά (2011) και είναι η στέγαση, η απασχόληση, η εκπαίδευση και η υγεία.

Οι ΑΜΕΑ[5] δικαιούχοι προνοιακών επιδομάτων στην Μεσσηνία φθάνουν τα 2.146 άτομα. Σημειώνουμε ότι κατά τα τελευταία χρόνια τα εισοδήματα των ΑμεΑ μειώθηκαν σημαντικά εξαιτίας των δραστικών περικοπών σε μισθούς, συντάξεις, παροχές υγείας και των πολύ υψηλλών φορολογικών επιβαρύνσεων.

Στο πιλοτικό πρόγραμμα Κοινωνικού Εισοδήματος Αλληλεγγύης που ξεκίνησε το δεύτερο εξάμηνο του 2016 σ το δήμο Καλαμάτας έγιναν περισσότερες από 3.000 εγγραφές με πάνω από 5.500 μέλη.

Δικαιούχοι ΤΕΒΑ (Πρόγραμμα επισιτιστικής και βασικής υλικής συνδρομής). Οι δικαιούχοι του προγεύματος Επισιτιστικής και Βασικής Υλικής Συνδρομής για το Δήμο Καλαμάτας ανέρχονται σε 3.997 άτομα.

Οι δικαιούχοι Δημοτικού-Κοινωνικού Παντοπωλείου είναι 50 άτομα.

Οι δικαιούχοι της κοινωνικής δομής του δημοτικού συσσιτίου είναι 70 άτομα.

Ο κίνδυνος φτώχειας ατόμων ηλικίας 65 ετών και άνω στη Μεσσηνία ανέρχεται σε 48,4% ενώ στην Περιφέρεια Πελοποννήσου συνολικά στο, αρκετά μικρότερο, 42,3%. Για τους συνταξιούχους τα αντίστοιχα μεγέθη είναι 44,5% και 39,8% (ΠΕΣΚΕ: 82).

Οσον αφορά τις **ειδικές ευάλωτες** ομάδες του πληθυσμού, στο Δήμο Καλαμάτας εντοπίζονται 1.430 άτομα (οροθετικοί, φυλακισμένοι/αποφυλακισμένοι, ανήλικοι παραβάτες, ειδικές ομάδες πληθυσμού, 30 μονογονεικές οικογένειες, 36 γυναίκες ως θύματα κακοποίησης και περιθωριοποιημένες κοινότητες ΡΟΜΑ) (ΠΕΣΚΕ: 112)

v. Γενικά Συμπεράσματα και συνοπτική αναφορά κρίσιμων ζητημάτων ενότητας

1.5 ΒΑΣΙΚΑ ΟΙΚΟΝΟΜΙΚΑ ΧΑΡΑΚΤΗΡΙΣΤΙΚΑ ΤΗΣ ΠΕΡΙΟΧΗΣ ΠΑΡΕΜΒΑΣΗΣ

1.5.1 Προγραμματικά κείμενα αναπτυξιακού χαρακτήρα

Το βασικό κείμενο αναπτυξιακού χαρακτήρα περιφερειακού επιπέδου είναι το **ΠΕΠ Πελοποννήσου** (Επιχειρησιακό Πρόγραμμα Πελοπόννησος 2014-2020). Η ΣΒΑΑ προβλέπεται ρητώς από το ΠΕΠ, με βάση το οποίο έχει εκδοθεί και η σχετική πρόσκληση προς τις αστικές αρχές (ΕΥΔ ΕΠ Περ.

[4] Βλ. ΠΕΣΚΕ, 63, όπου αναφέρεται επίσης ότι οι διαφορές στον πληθυσμό των Ρομά σε σχέση με τη παραπάνω έρευνα στην Πελοπόννησο μπορεί να οφείλονται στον τρόπο μέτρησης τους αλλά και στη νομαδική φύση του πληθυσμού αυτού. Το χαρακτηριστικό της μετανάστευσης και μετεγκατάστασης παρατηρείται συνολικά στον πληθυσμό των Ρομά εσωτερικά της Ελλάδας και της Ευρώπης, ανάλογα με την εποχιακή εργασία στον πρωτογενή τομέα, όπου για παράδειγμα στην Πελοπόννησο εντοπίζονται Ρομά με καταγωγή από τη Βουλγαρία και την Αλβανία και δεν αποτελούν μέρος του μόνιμου πληθυσμού

[5] Μια ομάδα με μεγάλες δυσκολίες πρόσβασης στην αγορά εργασίας γενικά στην Ελλάδα, ιδίως κατά τα τελευταία χρόνια (ΠΕΣΚΕ: 70).

Πελοποννήσου, απ 293/2.2.2017), άρα δεν απαιτείται ιδιαίτερη τεκμηρίωση για τη σχέση της ΣΒΑΑ με το ΠΕΠ. Σημειώνουμε, πάντως, ότι η σχετική πρόβλεψη υπάρχει στη ενότητα 4.2, «Ολοκληρωμένες δράσεις για Βιώσιμη Αστική Ανάπτυξη» του ΠΕΠ, στην οποία προσδιορίζονται οι στόχοι, οι προϋποθέσεις, το γενικό χρηματοδοτικό πλαίσιο και άλλα στοιχεία για τις ΣΒΑΑ της περιφέρειας.

Μεγαλύτερη αναφορά είναι χρήσιμο να γίνεις στην **Περιφερειακή Στρατηγική Έξυπνης Εξειδίκευσης Πελοποννήσου** (ΠΣΕΕ), επειδή η ΣΒΑΑ λαμβάνει ισχυρά υπόψη της την τελευταία, και διάφορες δράσεις της προωθούν τις κλαδικές προτεραιότητες της ΠΣΕΕ, άμεσα (πχ. επιχειρηματικές δράσεις) ή έμμεσα (πχ. πολεοδομικές δράσεις μέσω συνεργειών).

Στην ΠΣΕΕ (κεφ. 3) προσδιορίζονται κλαδικές και οριζόντιες προτεραιότητες, ενώ παράλληλα αναφέρεται ότι «για τους λοιπούς κλάδους...γίνεται παραδοχή ότι θα ευθυγραμμιστεί η Περιφερειακή Στρατηγική...με το ΕΣΠΑ σε εθνικό επίπεδο, ήτοι δεν αποκλείονται δράσεις ενίσχυσης λοιπών κλάδων στους οποίους δεν απαιτείται «Έξυπνη Εξειδίκευση». Οι προτεραιότητες της ΠΣΕΕ, πάντως, είναι οι εξής:

- Αγροδιατροφικός τομέας (παραγωγή πρώτων υλών για τη μεταποιητική βιομηχανία και οριζόντια θέματα: ενεργειακή αποδοτικότητα, μείωση περιβαλλοντικού αποτυπώματος, εφοδιαστική, clustering, έρευνα, εγγυοδοτικά εργαλεία κλπ.).(Ρητή αναφορά γίνεται στον κλάδο του ελαιόλαδου (σ. 125), που ενδιαφέρει ιδιαίτερα την Καλαμάτα).
- Τουριστικός τομέας (παραγωγή, διάχυση και αξιοποίηση γνώσης, Παρατηρητήριο Τουρισμού...).
- (Λοιπή) Μεταποιητική Βιομηχανία και Λοιποί Δυναμικοί Τομείς.
- Οριζόντιοι Υποστηρικτικοί Ταμεία (ΤΠΕ, Ενέργεια, Περιβάλλον, Μεταφορές, Εφοδιαστική Αλυσίδα)

Η ΣΒΑΑ περιλαμβάνει δράσεις άμεσα συνδεδεμένες με ορισμένες από τις πιο πάνω προτεραιότητες (στο μέτρο που το επιτρέπουν οι επιλέξιμες «Αναπτυξιακές προτεραιότητες»).

Τέλος, ο **Αναπτυξιακός Νόμος** (ν. 4399/2016) αποτελεί ένα από τα κύρια εργαλεία της αναπτυξιακής πολιτικής. Βασικά στοιχεία του που αφορούν την Καλαμάτα είναι τα εξής:

Το ελάχιστο επιλέξιμο ύψος της επένδυσης για την υπαγωγή επενδυτικών σχεδίων στα καθεστώτα ενισχύσεων του παρόντος που μπορεί να ενισχυθούν από δράσεις της ΟΧΕ (λαμβανομένης υπόψη της διαθέσιμης χρηματοδότησης) προσδιορίζεται ως εξής;

- για μεσαίες επιχειρήσεις, συνεταιρισμούς και για επιχειρηματικές συστάδες (cluster), στο ποσό των διακοσίων πενήντα χιλιάδων (250.000) ευρώ,
- για μικρές επιχειρήσεις, στο ποσό των εκατόν πενήντα χιλιάδων (150.000) ευρώ,
- για πολύ μικρές επιχειρήσεις, στο ποσό των εκατό χιλιάδων (100.000) ευρώ,
- για τις Κοινωνικές Συνεταιριστικές Επιχειρήσεις (Κοιν.Σ.Επ.) του Ν. 4019/2011 (Α΄ 216), καθώς και τους Αγροτικούς Συνεταιρισμούς (ΑΣ), τις Ομάδες Παραγωγών (ΟΠ) και τις Αγροτικές Εταιρικές Συμπράξεις (ΑΕΣ) του Ν. 4384/2016 (Α΄ 78) στο ποσό των πενήντα χιλιάδων (50.000) ευρώ.

Στους επιλέξιμους για ενίσχυση κλάδους συμπεριλαμβάνονται η μεταποίηση αγροτικών προϊόντων, και τα καταλύματα (ίδρυση ή επέκταση ή εκσυγχρονισμός μονάδων τουλάχιστον τριών αστέρων), τουριστικοί λιμένες (μαρίνες) και γενικότερα εγκαταστάσεις ειδικής τουριστικής υποδομής (βάσει του ν. 4276/2014).

Η Καλαμάτα ανήκει στις περιοχές στις οποίες επιτρέπεται η χορήγηση ενισχύσεων, καθώς και στις περιοχές ειδικής ενίσχυσης.

περιοχή.

1.5.2 Ανάλυση της οικονομικής βάσης

i. Ανάλυση οικονομικών δραστηριοτήτων του πρωτογενούς, δευτερογενούς και τριτογενούς τομέα της περιοχής αναφοράς (π.χ. συμμετοχή στο παραγόμενο ΑΕΠ και στην απασχόληση, τοπικά παραγόμενα προϊόντα, πιστοποίηση και τυποποίηση προϊόντων, δυνατότητες και προσκλήσεις τομέων κλπ.).
ii. Ειδική αναφορά και ανάλυση σε κλάδους εξειδίκευσης της περιοχής αναφοράς (π.χ. μεταποίηση αγροτικών προϊόντων, τουρισμός κλπ.).

2011								
	Σύνολο	Πρωτογενής	Δευτερογενής	Τριτογενής	Σύνολο	Πρωτογενής	Δευτερογενής	Τριτογενής
ΣΥΝΟΛΟ ΧΩΡΑΣ	3.727.110	372.209	654.377	2.700.524	100%	10%	18%	72%
ΠΕΡΙΦΕΡΕΙΑ ΠΕΛΟΠΟΝΝΗΣΟΥ	195.482	49.162	33.740	112.580	100%	25%	17%	58%
ΠΕΡΙΦΕΡΕΙΑΚΗ ΕΝΟΤΗΤΑ ΜΕΣΣΗΝΙΑΣ	53.892	14.536	8.296	30.912	100%	27%	15%	57%
ΔΗΜΟΣ ΚΑΛΑΜΑΤΑΣ	23.967	1.746	4.279	17.942	100%	7%	18%	75%
Καλαμάτα	19.041	853	3.382	14.806	100%	4,5%	17,8%	77,8%
ΙΚ-σταθμισμένο	1.653	62	453	1.137	100%	3,8%	27,4%	68,8%
ΠΖ-σταθμισμένο	2.869	119	736	2.013	100%	4,2%	25,7%	70,2%
Σύνολο περιοχής παρέμβασης-σταθμισμένο	4.521	182	1.189	3.150	100%	4,0%	26,3%	69,7%
2011	σε ΠΕ Μεσσηνίας				σε Καλαμάτα			
ΠΕΡΙΦΕΡΕΙΑΚΗ ΕΝΟΤΗΤΑ ΜΕΣΣΗΝΙΑΣ	100%	100%	100%	100%				
ΔΗΜΟΣ ΚΑΛΑΜΑΤΑΣ	44%	12%	52%	58%				
Καλαμάτα	35,3%	5,9%	40,8%	47,9%	100%	4%	18%	78%
ΙΚ-σταθμισμένο	3,1%	0,4%	5,5%	3,7%	100%	3,8%	27,4%	68,8%
ΠΖ-σταθμισμένο	5,3%	0,8%	8,9%	6,5%	100%	4,2%	25,7%	70,2%
Σύνολο περιοχής παρέμβασης-σταθμισμένο	8,4%	1,3%	14,3%	10,2%	100%	4,0%	26,3%	69,7%

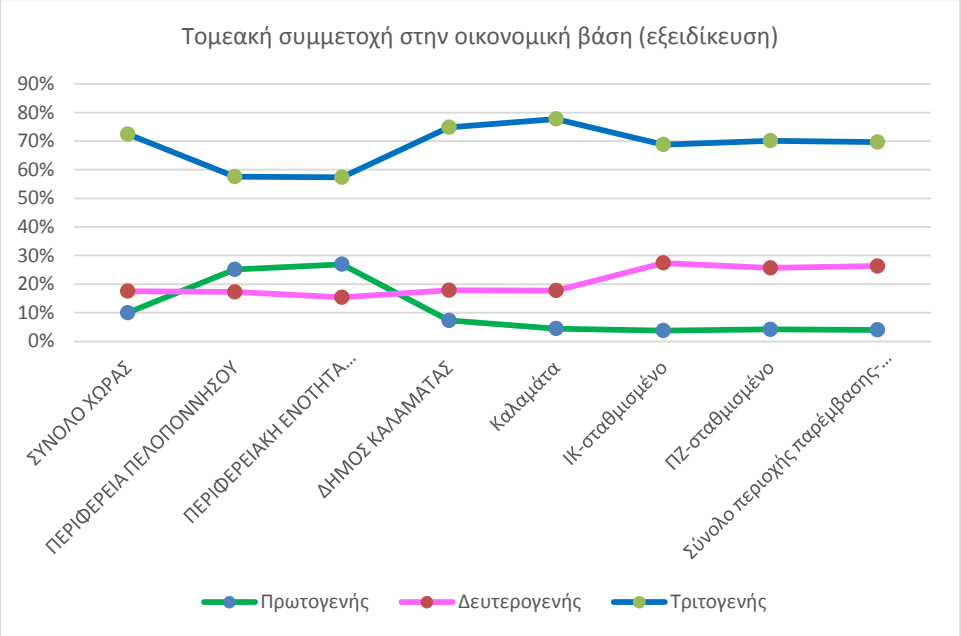

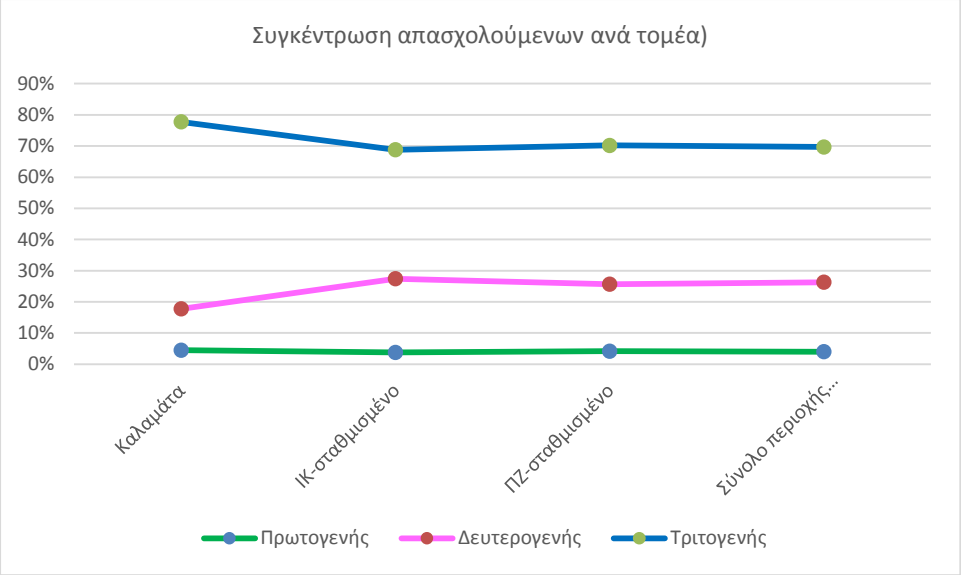

Γεωργία-Κτηνοτροφία 2001/2011

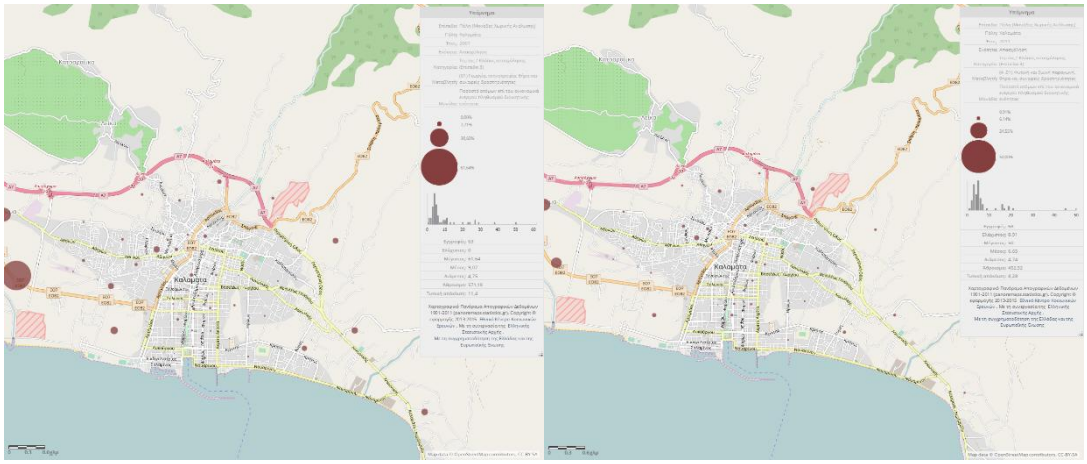

Βιομηχανία τροφίμων 2011

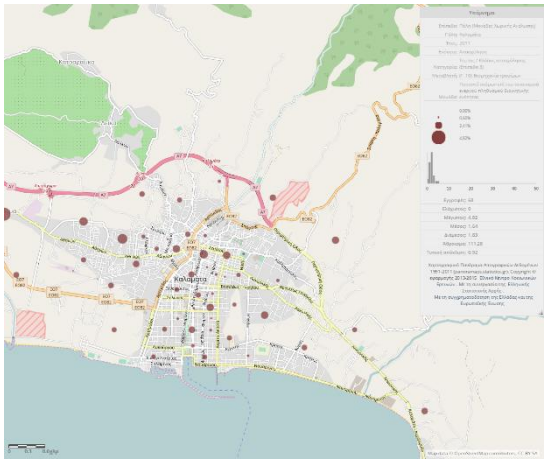

Βιομηχανία δέρματος και δερμάτινων ειδών 2011

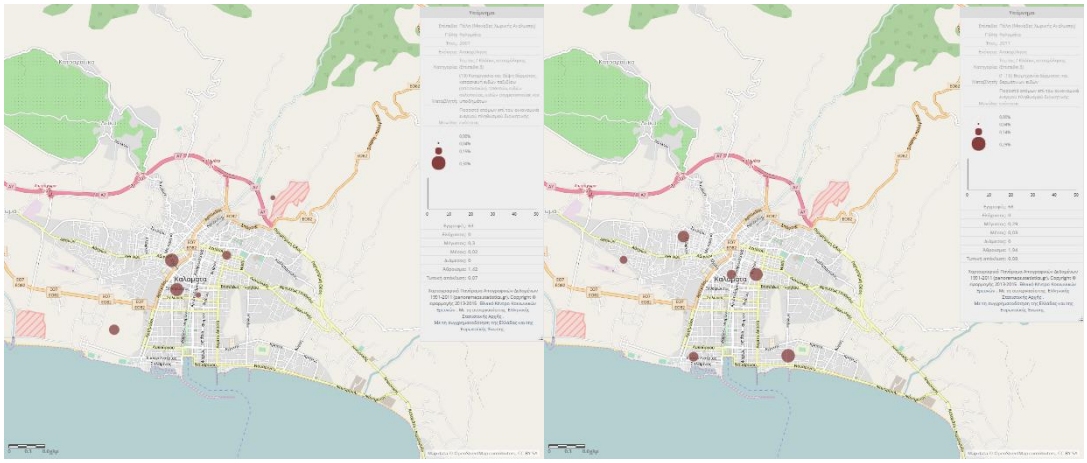

Κατασκευή μηχανημάτων και ειδών εξοπλισμού μα 2001/2011

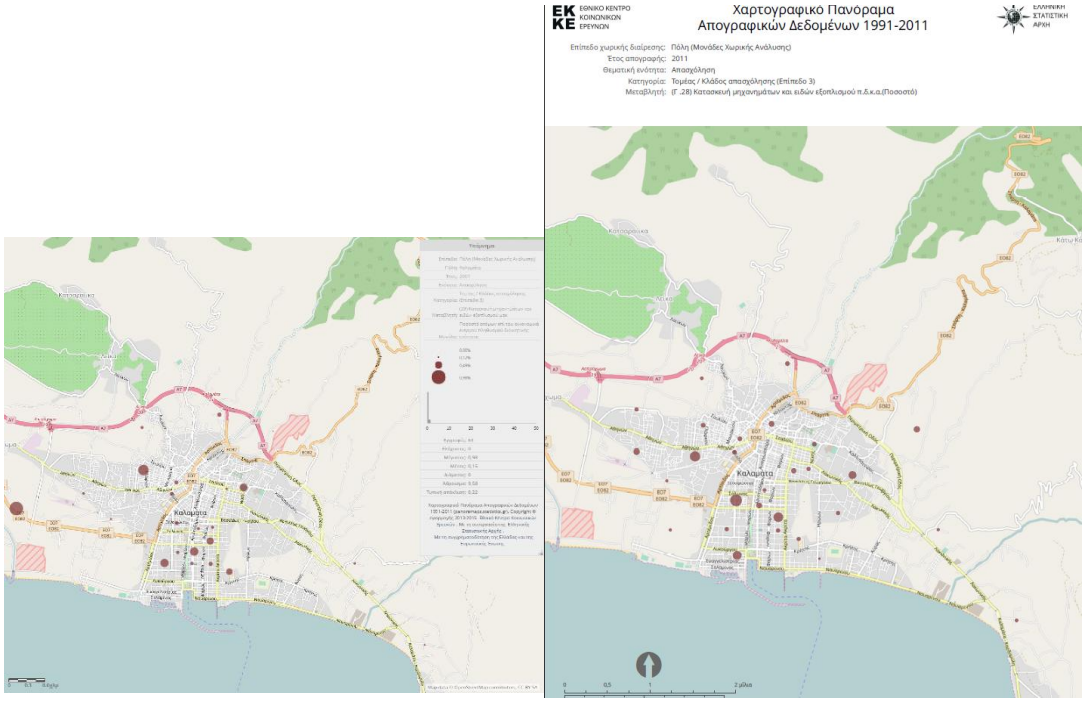

Κατασκευή εξοπλισμού και συσκευών ραδιοφωνίας, τηλεόρασης και επικοινωνιών 2001

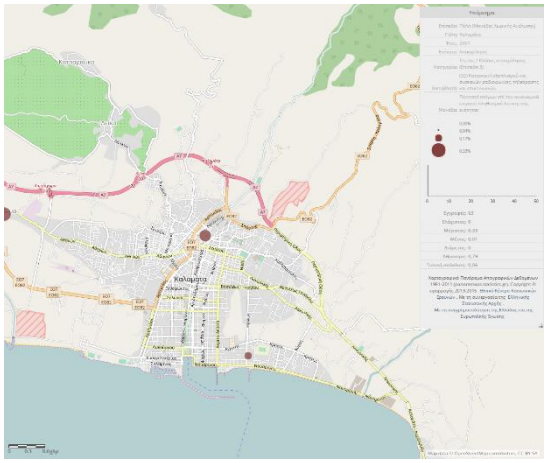

Δραστηριότητες υπηρεσιών πληροφορίας 2011

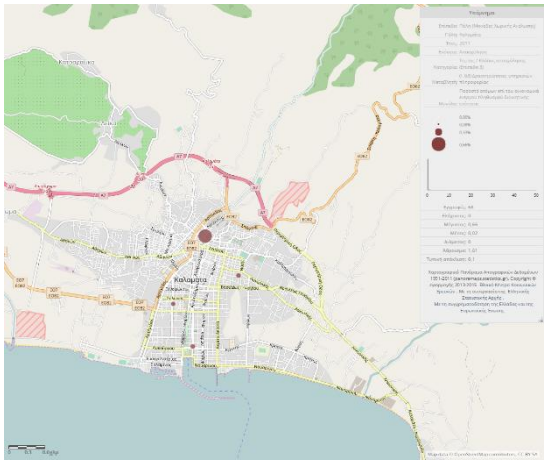

Εστίαση 2001/2011

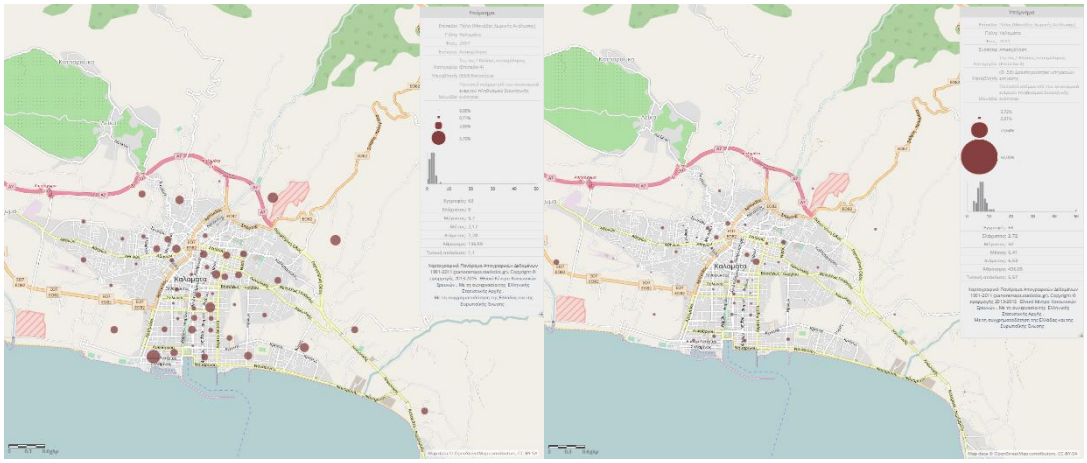

Ξενοδοχεία 2001/2011

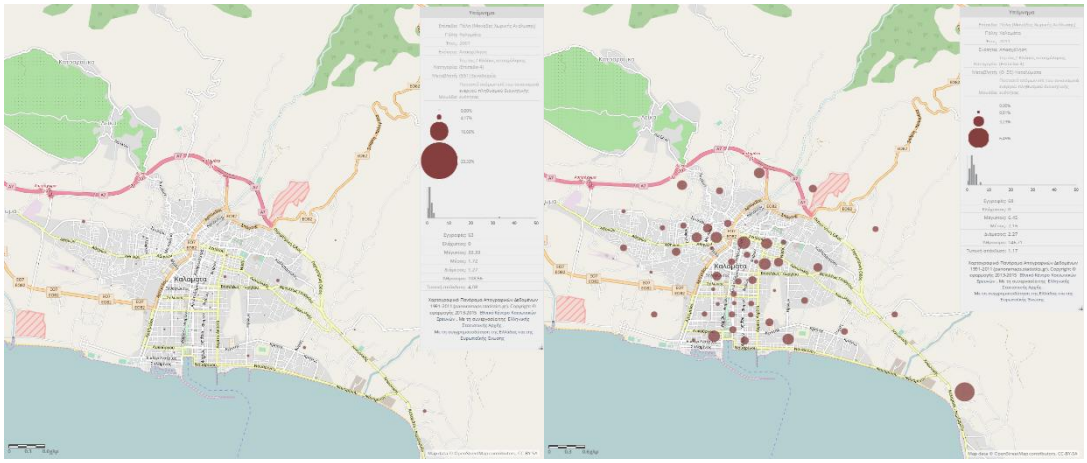

Εκδόσεις, εκτυπώσεις και αναπαρ. προεγεγραμμένων μέσων ήχου και εικόνας ή πληροφορικής 2001/2011

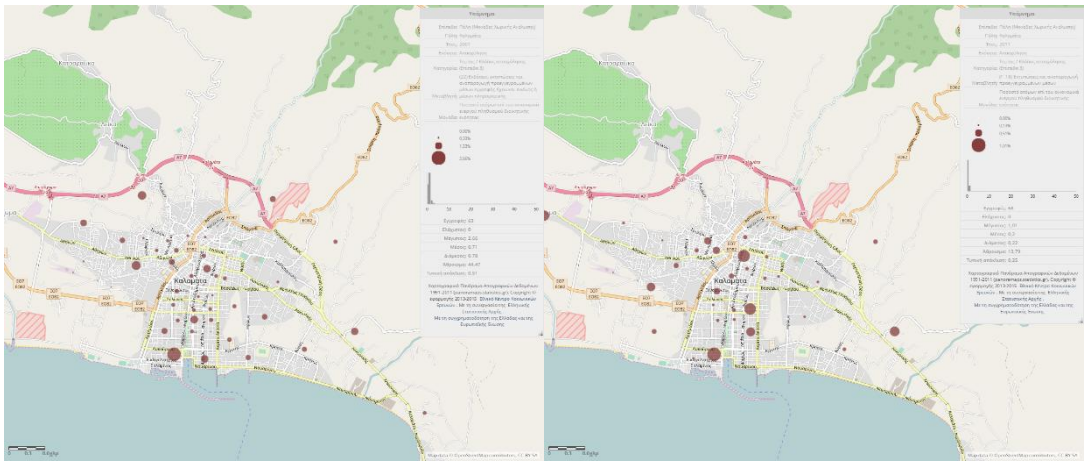

Ενδιάμεσοι χρηματοπιστωτικοί οργανισμοί με εξαίρεση τις ασφαλιστικές εταιρείες 2001/2011

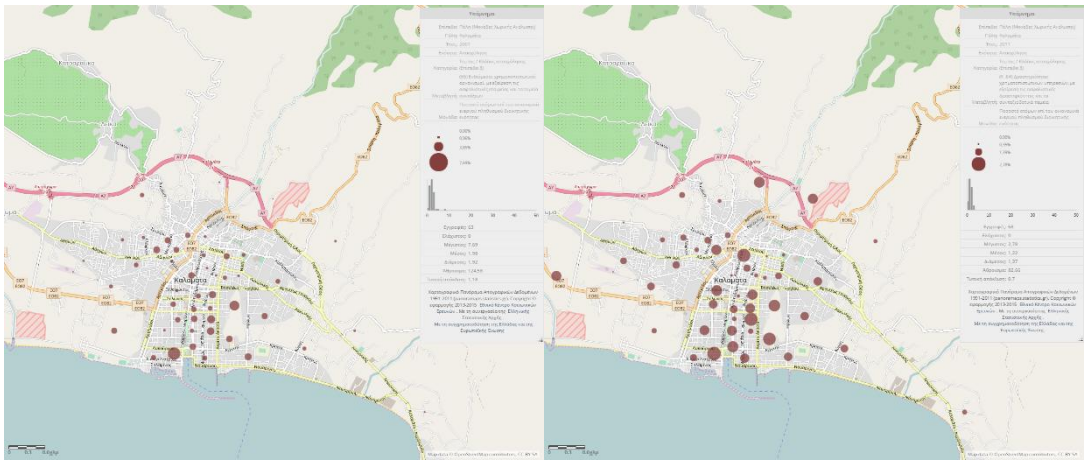

Δραστηριότητες συναφείς με δραστηριότητες ενδιάμεσων χρηματοπιστωτικών οργανισμών 2001/2011

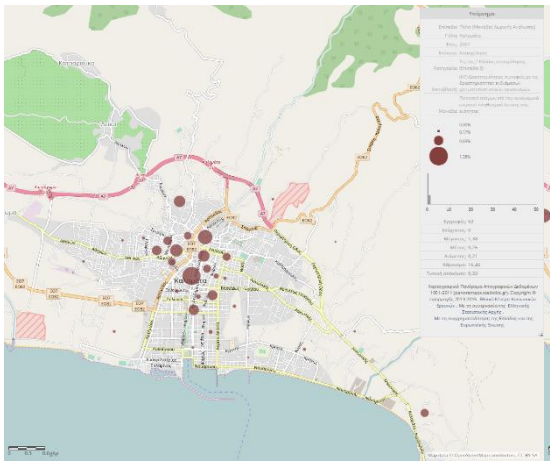

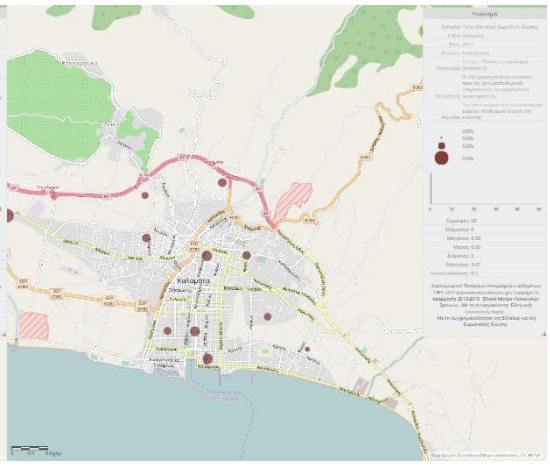

Διαχείριση ακίνητης περιουσίας 2001

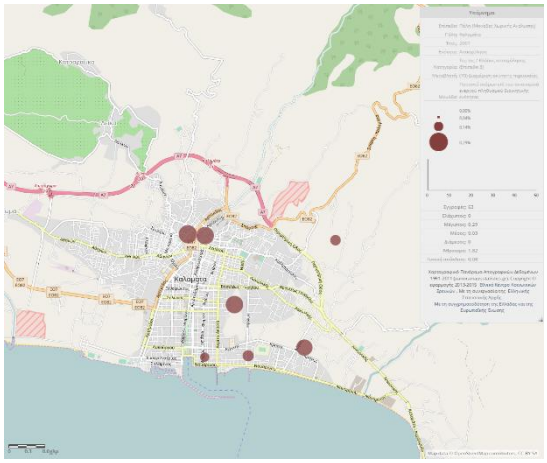

Ερευνα και ανάπτυξη 2001/2011

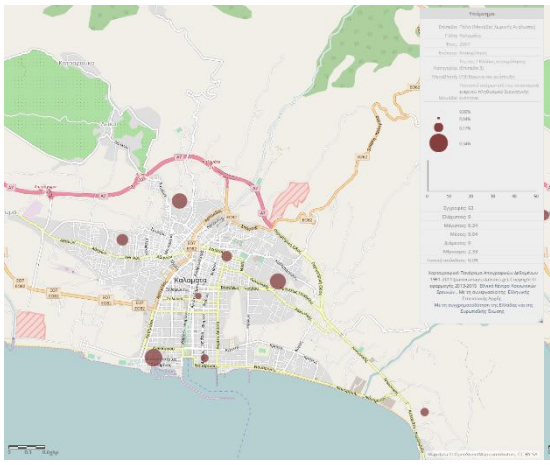

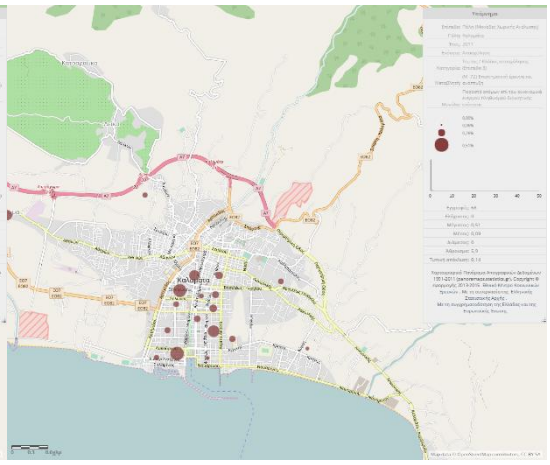

Ανάλυση μητρώου επιχειρήσεων της περιοχής αναφοράς (π.χ. αριθμός επιχειρήσεων ανά τομέα και κλάδο και διαχρονική εξέλιξη αυτού)

Ο επόμενος χάρτης παρουσιάζει την κατάσταση των επιχειρήσεων στην Καλαμάτα, και ιδίως τις διαγραφές και τις ενεργές επιχειρήσεις.

Επιχειρηματική Δραστηριότητα Δήμου Καλαμάτας



1.6 ΒΑΣΙΚΑ ΧΩΡΟΤΑΞΙΚΑ-ΠΟΛΕΟΔΟΜΙΚΑ ΧΑΡΑΚΤΗΡΙΣΤΙΚΑ ΤΗΣ ΠΕΡΙΟΧΗΣ ΠΑΡΕΜΒΑΣΗΣ

1.6.1 Ανάλυση δεδομένων οικιστικής οργάνωσης και κατευθύνσεων θεσμικών κειμένων χωροταξικού χαρακτήρα (ΓΠΧΣΑΑ, ΠΠΧΣΑΑ, Ειδικά Πλαίσια Τουρισμού, Βιομηχανίας, ΑΠΕ κλπ.) – Αναφορά σε προβλεπόμενες κατηγορίες ζωνών και τις ειδικές κατευθύνσεις που ορίζονται

1. **Το Γενικό Πλαίσιο Χωροταξικού Σχεδιασμού και Αειφόρου Ανάπτυξης** τοποθετείται σε πολύ υψηλό στρατηγικό επίπεδο και δεν περιλαμβάνει πολλές ευθείες αναφορές στην Καλαμάτα. Αποδελτιώνουμε ωστόσο τα εξής, που έχουν σαφώς σχέση με το περιεχόμενο και τις επιλέξιμες δράσεις της ΣΒΑΑ:

Η Καλαμάτα προσδιορίζεται ως «δευτερεύων εθνικός πόλος ανάπτυξης». Στους πόλους αυτούς προωθείται η αναβάθμιση των τεχνικών και κοινωνικών υποδομών και υπηρεσιών των πόλεων και η καινοτομία, με στόχο την ανάπτυξη και τη βελτίωση της ανταγωνιστικότητας του παραγωγικού τους δυναμικού. (άρ. 5)



Χάρτης 5: Πύλες - Πόλοι και Άξονες Ανάπτυξης



Δίνεται κατεύθυνση για ενίσχυση των «λιμένων διεθνούς ενδιαφέροντος και εθνικής σημασίας» Καβάλας, Κύμης, Ρόδου, Καλαμάτας και Σούδας. Ειδικότερα για το λιμένα της Καλαμάτας αναφέρεται ότι «μπορεί να αναδειχθεί σε σύνθετο λιμένα εξυπηρέτησης της εμπορικής και της επιβατικής κίνησης…», και επίσης ότι μπορεί να αναλάβει αναβαθμισμένο ρόλο στις ακτοπλοϊκές μεταφορές «ως απόληξη του Δυτικού άξονα [ανάπτυξης της χώρας].



Χάρτης 6 : Μεταφορικές Υποδομές



2. Ως γνωστόν, το **Ειδικό Πλαίσιο Χωροταξικού Σχεδιασμού και Αειφόρου Ανάπτυξης για τον Τουρισμό** (ΕΧΠ-Τ) έχει ακυρωθεί από το ΣτΕ, αλλά για τυπικούς λόγους και όχι ως προς το περιεχόμενό του. Κρίνεται για αυτό το λόγο χρήσιμο να γίνει μια σύντομη αναφορά σε ορισμένες κατευθύνσεις του που αφορούν την Καλαμάτα και τις τουριστικές προοπτικές της, δεδομένης της σημασίας του τομέα αυτού για τη ΣΒΑΑ.

Η Καλαμάτα εντάσσεται στις «αναπτυσσόμενες τουριστικά περιοχές» (άρ. 4), όπως φαίνεται στο απόσπασμα χάρτη που ακολουθεί.

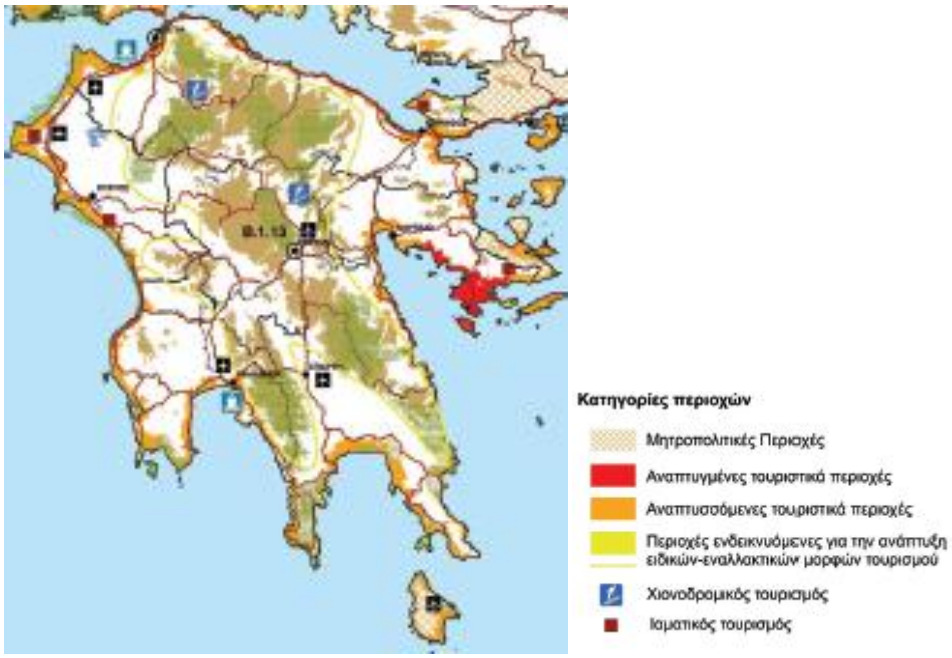

Στις περιοχές αυτές δίνονται ορισμένες στρατηγικές κατευθύνσεις χωρικής οργάνωσης και

ανάπτυξης (άρ. 5), μεταξύ των οποίων ιδιαίτερο ενδιαφέρον για τη ΣΒΑΑ (που περιλαμβάνει δράσεις στα αντίστοιχα πεδία) έχουν οι εξής:

β. Ανάδειξη στοιχείων ταυτότητας και αναγνωρισιμότητας της περιοχής.

γ. Ανάπτυξη ειδικών τουριστικών υποδομών και εγκαταστάσεων που εμπλουτίζουν και διευρύνουν το τουριστικό προϊόν.

δ. Προώθηση μέτρων εξοικονόμησης ενέργειας και βελτίωσης της ενεργειακής αποδοτικότητας των εγκαταστάσεων (προώθηση ΑΠΕ, βιοκλιματικών μεθόδων σχεδιασμού κ.ά.).

ε. Προστασία, αποκατάσταση και ανάδειξη του φυσικού και πολιτιστικού περιβάλλοντος, με την αναγνώριση και συνδυασμένη προβολή των ιδιαίτερων χαρακτηριστικών κάθε περιοχής.

στ. Ανάληψη δράσεων αναβάθμισης του δομημένου χώρου, με πολεοδομικές παρεμβάσεις, όπως αναπλάσεις κοινόχρηστων χώρων με αύξηση των ελεύθερων χώρων και των χώρων πρασίνου και παροχή κινήτρων για αναπλάσεις ιδιωτικών χώρων.

ζ. Κατασκευή νέων, συμπλήρωση και αναβάθμιση υφιστάμενων τεχνικών, κοινωνικών (περίθαλψης και αθλητισμού), περιβαλλοντικών και πολιτιστικών υποδομών (μουσεία, κ.λπ.).

θ. Παροχή κινήτρων για εκσυγχρονισμό υφιστάμενων τουριστικών μονάδων με παράλληλη αναβάθμιση σε τύπους και κατηγορίες καταλυμάτων (3, 4 και 5 αστέρια) ή επέκταση αυτών και συμπληρώσεις με ειδικές τουριστικές υποδομές.

ι. Επανάχρηση αξιόλογων κτιρίων ή συνόλων και παροχή κινήτρων για μετατροπή παραδοσιακών ή διατηρητέων κτιρίων σε ξενοδοχειακές μονάδες.

Επίσης, ειδική αναφορά γίνεται στη δημιουργία εγκαταστάσεων εξυπηρέτησης επιβατών κρουαζιέρας (ports of call) «σε λιμάνια που έχουν ήδη δυνατότητα, ή μπορούν να αποκτήσουν τη δυνατότητα να εξυπηρετούν μεγάλα κρουαζιερόπλοια και βρίσκονται σε περιοχές τουριστικού ενδιαφέροντος. Κατά προτεραιότητα οι περιοχές αυτές είναι: Πειραιάς, Θεσσαλονίκη, Κατάκολο, Ρόδος, Βόλος, Καβάλα, Κως, Πάτμος, Πύλος, Μύκονος, Σαντορίνη, **Καλαμάτα**, Κέρκυρα, Κρήτη» (άρ. 6).

3. Το **Ειδικό Πλαίσιο Χωροταξικού Σχεδιασμού και Αειφόρου Ανάπτυξης για τη Βιομηχανία** (ΕΧΠ-Β) περιλαμβάνει ορισμένες αναφορές στην Καλαμάτα και την ευρύτερη περιοχή της, από τις οποίες αποδελτιώνουμε αυτές που έχουν σχέση με τη ΣΒΑΑ.

Η Καλαμάτα χαρακτηρίζεται ως «περιοχή επέκτασης [της βιομηχανίας]» σε συνδυασμό με τον υπό ανάδυση «δυτικό άξονα ανάπτυξης» της χώρας, όπως φαίνεται και στο απόσπασμα χάρτη που παρατίθεται πιο κάτω. Στις περιοχές αυτές δίνεται κατεύθυνση για στήριξη της προοπτικής ανάπτυξης της βιομηχανίας (άρ. 4).

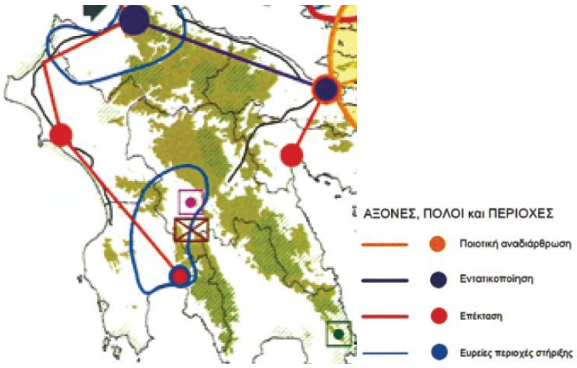

Στο Παράρτημα Ι του ΕΧΠ-Β προσδιορίζεται ως κλαδική προτεραιότητα (σε επίπεδο Μεσσηνίας) η μεταποίηση-τυποποίηση αγροδιατροφικών προϊόντων

4. Το **Ειδικό Πλαίσιο Χωροταξικού Σχεδιασμού και Αειφόρου Ανάπτυξης για τις ΑΠΕ** (ΕΧΠ-ΑΠΕ) τοποθετεί την Καλαμάτα σε ΠΑΚ («Περιοχή Αιολικής Καταλληλόλητας», σε αντιδιαστολή προς «…Προτεραιότητας»), δηλ. δεν της αποδίδει ιδιαίτερο ρόλο (άρ. 5). Το ίδιο ισχύει, τηρουμένων των αναλογιών, και για τις περισσότερες άλλες μορφές ΑΠΕ. Ωστόσο, τα χαρακτηριστικά της ευρύτερης περιοχής της Καλαμάτας ανταποκρίνονται στα κριτήρια των προνομιακών περιοχών εγκαταστάσεων εκμετάλλευσης της ενέργειας από βιομάζα (αγροτική παραγωγή) (άρ. 18), συνεπώς για αυτή τη μορφή η Καλαμάτα έχει θετική χωροταξική κατεύθυνση.

5. Το **Ειδικό Πλαίσιο Χωροταξικού Σχεδιασμού και Αειφόρου Ανάπτυξης για τις Υδατοκαλλιέργειες** (ΕΧΠ-Υ) δεν περιλαμβάνει στην Καλαμάτα (και γενικότερα τον Μεσσηνιακό Κόλπο) περιοχές ανάπτυξης υδατοκαλλιεργειών (ούτε εντοπίζει εκεί λιβάδια Ποσειδωνίας).

6. Από το εγκεκριμένο από το 2003 **Περιφερειακό Πλαίσιο Χωροταξικού Σχεδιασμού και Αειφόρου Ανάπτυξης Πελοποννήσου** (ΠΧΠ-Π)αποδελτιώνουμε τα πιο κάτω σημεία που συνδέονται με τη θεματική της ΣΒΑΑ.

«Η ολοκλήρωση του μεγάλου οδικού άξονα ΠΑΘΕ (Πάτρα-Αθήνα-Θεσσαλονίκη-Εύζωνοι), σε συνδυασμό με την εθνική οδό Καλαμάτας-Τρίπολης-Κορίνθου, αναμένεται να ισχυροποιήσει την τάση για λειτουργική και χωρική της ενσωμάτωση στο βασικό αναπτυξιακό άξονα της χώρας» (Β.1.4), προοπτική που σήμερα έχει όντως υλοποιηθεί.

Η Καλαμάτα κατατάσσεται στους «Κύριους πόλους ανάπτυξης» της Περ. Πελοποννήσου (Δ.1.1) και επίσης στα οικιστικά κέντρα «2^{ου} επιπέδου» (Δ.3.1.1), και στα στοιχεία του ρόλου της περιλαμβάνονται και τα εξής: πόλος ευρύτερης εμβέλειας πολιτιστικών και τουριστικών δραστηριοτήτων, και επίσης δορυφορικό αστικό κέντρο υποστήριξης αγροτικών, βιομηχανικών και τουριστικών δραστηριοτήτων της ευρύτερης περιοχής. Τα στοιχεία αυτά αποτελούν κεντρικές επιλογές του αναπτυξιακού προτύπου της ΣΒΑΑ.

Στο σχέδιο δράσης του ΠΧΠ προβλέπεται η «Δημιουργία χρηματοοικονομικού κέντρου στην Καλαμάτα για την προώθηση χρηματοοικονομικών υπηρεσιών των Μ.Μ.Ε.», επιλογή που είναι συγγενής με παρόμοια δράση της ΣΒΑΑ.

Στο χάρτη Δ1.1. Πρότυπο Χωρικής Ανάπτυξης, τέλος, η παράκτια περιοχής της Καλαμάτας και της του βορειότερου Μεσσηνιακού Κόλπου προσδιορίζεται ως «παράκτια ζώνη τουριστικής ανάπτυξης», η ίδια η Καλαμάτα ως εστία «ζώνης αστικών δραστηριοτήτων», ενώ ορισμένες από τις προαναφερόμενες επιλογές αποτυπώνονται και χαρτογραφικά.

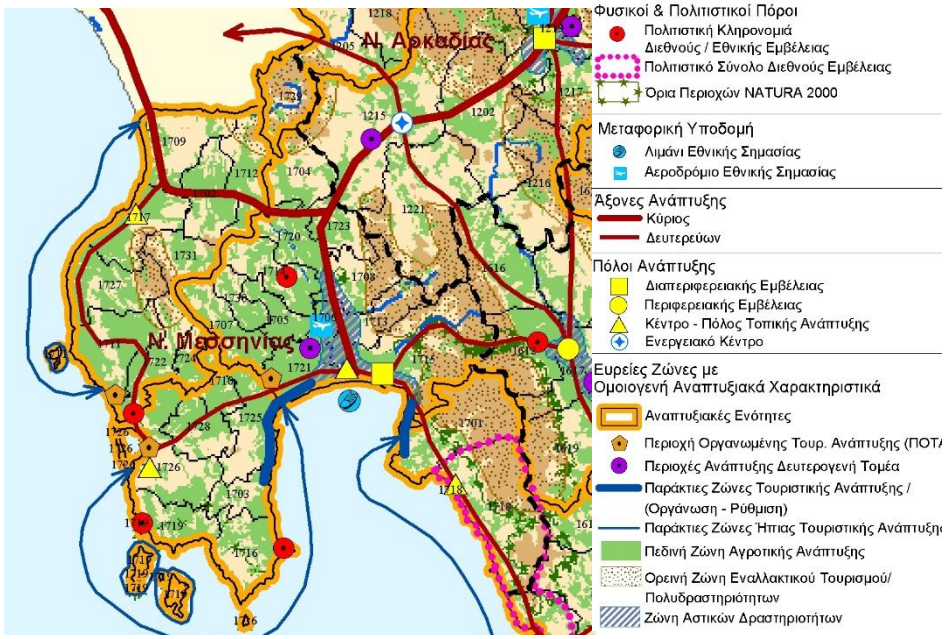

Δεδομένου ωστόσο ότι το εγκεκριμένο ΠΧΠ είναι υπό αναθεώρηση, με βάση σχετική **μελέτη Αξιολόγησης-Αναθεώρησης του ΠΣΠ-Π** η οποία έχει ολοκληρωθεί και βρίσκεται στο τελικό στάδιο έγκρισής της από το ΥΠΕΝ (αναμένεται να γίνει εντός των επόμενων 1-2 μηνών), και συνεπώς στην περίοδο υλοποίησης της ΣΒΑΑ θα ισχύει πλέον αυτή ως νέο ΠΧΠ, θεωρούμε χρήσιμο να αναφερθούμε σε ορισμένες σχετικές επιλογές της εν λόγω μελέτης. Προηγείται ο αντίστοιχος με τον προηγούμενο χάρτης του Προτύπου Χωρικής Ανάπτυξης (απόσπασμα).

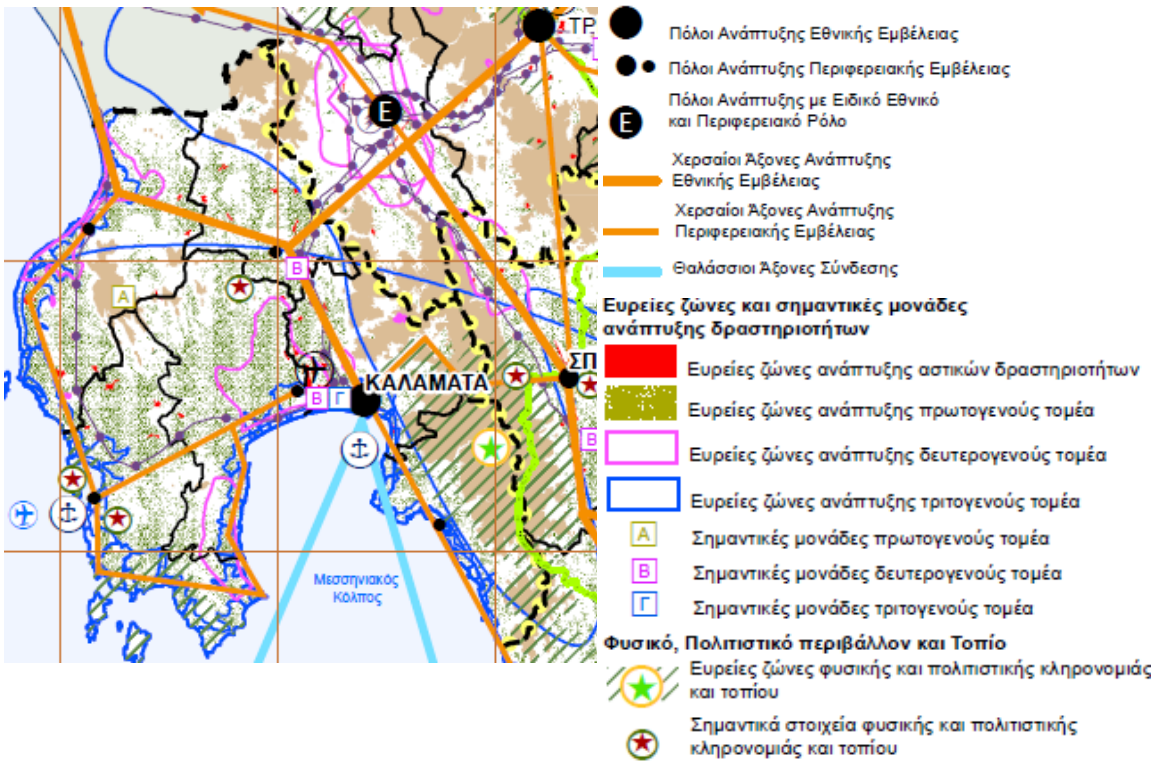

Αναφέρουμε κατ' αρχάς ορισμένες *διαπιστώσεις* της μελέτης που συνδέονται με τη ΣΒΑΑ:

- Η μεγαλύτερη πυκνότητα πληθυσμού στην Περιφέρεια Πελοποννήσου εμφανίζεται στον Δήμο Καλαμάτας (159,27 τ.μ./ κατ.)
- Η Καλαμάτα αποτελεί βασικό πόλο τόσο παραθαλάσσιου τουρισμού όσο και (γενικά) τουρισμού αλλοδαπών, με τον πρώτο να κυριαρχεί και τον δεύτερο να κατευθύνεται κυρίως σε περιοχές οργανωμένων ξενοδοχειακών εγκαταστάσεων υψηλών προδιαγραφών (Καλαμάτα, Κόρινθος)
- Η Περιφέρεια Πελοποννήσου δεν αποτελεί σήμερα ελκυστικό και γνωστό (branded) προορισμό κρουαζιέρας, λόγω έλλειψης κατάλληλων υποδομών (με εξαίρεση την Καλαμάτα, η οποία όμως είναι έξω από τον υφιστάμενο «κυκλικό» προγραμματισμό της Κρουαζιέρας).

Όσον αφορά τις προτάσεις, στο Πρότυπο Χωρικής Ανάπτυξης περιλαμβάνονται και τα εξής, που συνδέονται άμεσα (σε ορισμένες περιπτώσεις έμμεσα αλλά σαφώς) με τη ΣΒΑΑ:

- Προοπτικές δημιουργίας ενός ισχυρού περιφερειακού πόλου ανάπτυξης εθνικής εμβέλειας (δίπολο Καλαμάτας - Τρίπολης) στην Περιφέρεια Πελοποννήσου. Για την από κοινού λειτουργία της Καλαμάτας με τη Τρίπολη προτείνεται δε η διερεύνηση σύνδεσής τους με προαστιακό σιδηρόδρομο
- Εκπόνηση Σχεδίου Ολοκληρωμένης Αστικής Παρέμβασης (ΣΟΑΠ) για την Καλαμάτα
- Προστασία του θαλάσσιου μετώπου του κόλπου της Καλαμάτας
- Ανάδειξη του λιμένα Καλαμάτας σε κύρια πύλη εισόδου στην Ευρωπαϊκή αγορά
- Κύριοι θαλάσσιοι άξονες (Εθνικής / Διαπεριφερειακής εμβέλειας) μακροπρόθεσμα :
  - ο άξονας Λιμένας Καλαμάτας – Κρήτη – Μεσόγειος (Άξονας Μεσογειακής Συνεργασίας)
  - ο άξονας Λιμένας Καλαμάτας – Λιμένας Πάτρας – Αδριατική (Αδριατικός Θαλάσσιος Άξονας)
- Προώθηση υποδομών υποδοχής κρουαζιερόπλοιων στην Καλαμάτα. Υλοποίηση Μαρίνας Καλαμάτας
- Δημιουργία υδατοδρομίου στην Καλαμάτα
- Λειτουργική/αισθητική αναβάθμιση των οδικών προσβάσεων προς Καλαμάτα κατά προτεραιότητα.
- Επέκταση του αγωγού Αγ. Θεόδωροι-Μεγαλόπολη και τροφοδοσία της ευρύτερης οικιστικής περιοχής Καλαμάτας

1.6.2 Ανάλυση υφιστάμενου πλαισίου και θεσμικών κειμένων πολεοδομικού χαρακτήρα (ισχύοντα ΓΠΣ/ΣΧΟΟΑΠ, κατευθύνσεις ΖΟΕ κλπ.) – Αναφορά σε προβλεπόμενες κατηγορίες ζωνών και τις ειδικές κατευθύνσεις που ορίζονται

Το **Γενικό Πολεοδομικό Σχέδιο Δήμου Καλαμάτας** έχει εγκριθεί σχετικά πρόσφατα (Μάιος 2011) αλλά η σχετική μελέτη είναι αρκετά παλαιότερη (η πρώτη φάση, που περιλαμβάνει όλο το αναλυτικό τμήμα, παραλήφθηκε το 2006[6]. Ουσιαστικά, το ΓΠΣ έχει βασιστεί σε στοιχεία αρκετά παλαιά (πχ. στην απογραφή του 2001) και επιπλέον που απηχούν συνθήκες προ κρίσης. Τίθεται συνεπώς ένα ζήτημα ουσιαστικής επικαιρότητας, στην οποία προστεθεί και το γεγονός ότι πλέον τα ΓΠΣ έχουν αντικατασταθεί (ν. 4447/2016) από τα αρκετά διαφορετικά Τοπικά Χωρικά Σχέδια. Με δεδομένη αυτή την παρατήρηση, πάντως, παραθέτουμε στη συνέχεια μια αποδελτίωση του εγκεκριμένου ΓΠΣ εστιασμένη σε θέματα που συνδέονται με τη ΣΒΑΑ.

Το προγραμματικό μέγεθος για το μόνιμο πληθυσμό το έτος 2024 εκτιμάται σε 79.378 άτομα, καταγράφοντας δηλαδή μέση αύξηση δεκαετίας 12% σε σχέση με τον πληθυσμό της απογραφής 2001. Ο παραθεριστικός πληθυσμός εκτιμάται ότι, το έτος 2024, θα ανέλθει σε 16.038 άτομα περίπου, καταγράφοντας αύξηση της τάξης του 60%, σε σχέση με το 2005. Η προβλεπόμενη δυναμικότητα των ξενοδοχειακών μονάδων υπολογίζεται σε 4.558 περίπου κλίνες για το 2024.

[6] Υπ' αριθμ. 551/2006 απόφαση του Δημοτικού Συμβουλίου Καλαμάτας, με την οποία εγκρίνεται η παραλαβή της Α' φάσης της μελέτης ΓΠΣ Δήμου Καλαμάτας.

Στις βασικές κατευθύνσεις σχεδιασμού περιλαμβάνεται η **προστασία και αξιοποίηση του παράκτιου μετώπου** (δηλ. μιας από τις δύο περιοχές εστίασης της ΣΒΑΑ) «ως του κυριότερου ανοιχτού χώρου της πόλης».

Στους ειδικούς στόχους και τις στρατηγικές επιλογές του ΓΠΣ περιλαμβάνονται:

«Πρόβλεψη νέων οικιστικών υποδοχέων Α' κατοικίας στα νοτιο−ανατολικά της πόλης, όπου παρατηρείται αυξημένη διάσπαρτη εκτός σχεδίου δόμηση με πρόβλεψη χαμηλών πυκνοτήτων, αυξημένους ελεύθερους χώρους και πράσινο για ομαλή – ελκυστική διασύνδεση με τον άμεσο εξωαστικό χώρο, καθώς και οικιστικών νέων αλλά και περιορισμένων οικιστικών ενοτήτων στα δυτικά όπου συγκεντρώνεται ο ήδη υπάρχων ή θεσμοθετημένος οικιστικός ιστός.»

Ένταξη της δυτικής παράκτιας περιοχής για την ανάπτυξη τουριστικών δραστηριοτήτων

Αειφόρος ανάπτυξη (αύξηση πρασίνου και κοινοχρήστων χώρων, ολοκληρωμένες υποδομές αστικών εξυπηρετήσεων, αστικές αναπλάσεις, δίκτυο πεζοδρόμων και ποδηλατοδρόμων).

Το σύνολο των περιοχών κατοικίας προσδιορίζονται ως περιοχές με γενική κατηγορία χρήσης τη Γενική Κατοικία.

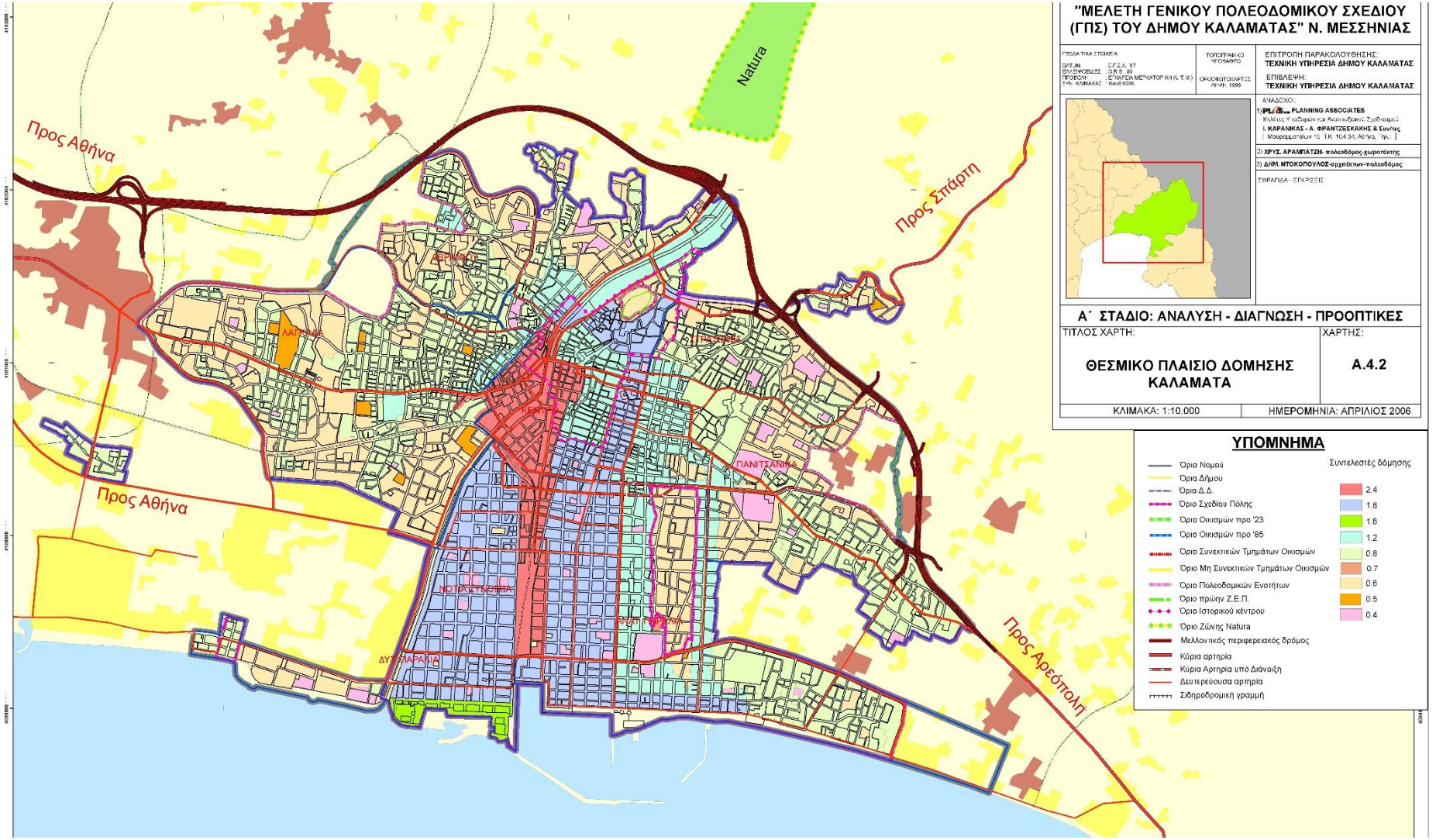
"ΜΕΛΕΤΗ ΓΕΝΙΚΟΥ ΠΟΛΕΟΔΟΜΙΚΟΥ ΣΧΕΔΙΟΥ (ΓΠΣ) ΤΟΥ ΔΗΜΟΥ ΚΑΛΑΜΑΤΑΣ" Ν. ΜΕΣΣΗΝΙΑΣ
ΓΕΩΔΑΙΤΙΚΑ ΣΤΟΙΧΕΙΑ
ΔΑΤΟΜ Ε.Γ.Σ.Α. '87
ΕΛΛΕΙΨΟΕΙΔΕΣ : G.R.S. 80
ΠΡΟΒΟΛΗ : ΕΓΚΑΡΣΙΑ ΜΕΡΚΑΤΟΡ ΚΗ (L.T.M.)
ΣΥΝ. ΚΛΙΜΑΚΑΣ : Ko=0.9996
ΤΟΠΟΓΡΑΦΙΚΟ ΥΠΟΣΑΘΡΟ
ΟΡΟΦΟΤΟΚΑΡΤΕΣ ΛΗΨΗ, 1996
ΕΠΙΤΡΟΠΗ ΠΑΡΑΚΟΛΟΥΘΗΣΗΣ:
ΤΕΧΝΙΚΗ ΥΠΗΡΕΣΙΑ ΔΗΜΟΥ ΚΑΛΑΜΑΤΑΣ
ΕΠΙΒΛΕΨΗ:
ΤΕΧΝΙΚΗ ΥΠΗΡΕΣΙΑ ΔΗΜΟΥ ΚΑΛΑΜΑΤΑΣ
ΑΝΑΔΟΧΟΙ:
1) PLAS PLANNING ASSOCIATES
Μελέτες Υποδομών και Αναπτυξιακού Σχεδιασμού
Ι. ΚΑΡΑΝΙΚΑΣ - Α. ΦΡΑΝΤΖΕΣΚΑΚΗΣ & Συνίτες
Μαυρομματαίων 15 Τ.Κ. 104 34, Αθήνα, Τηλ.:
2) ΧΡΥΣ. ΑΡΑΜΠΑΤΖΗ- πολεοδόμος-χωροτάκτης
3) ΔΗΜ. ΝΤΟΚΟΠΟΥΛΟΣ-αρχιτέκτων-πολεοδόμος
ΣΦΡΑΓΙΔΑ - ΕΠΚΡΙΖΕΙΣ
Α΄ ΣΤΑΔΙΟ: ΑΝΑΛΥΣΗ - ΔΙΑΓΝΩΣΗ - ΠΡΟΟΠΤΙΚΕΣ
ΤΙΤΛΟΣ ΧΑΡΤΗ:
ΘΕΣΜΙΚΟ ΠΛΑΙΣΙΟ ΔΟΜΗΣΗΣ ΚΑΛΑΜΑΤΑ
ΧΑΡΤΗΣ:
Α.4.2
ΚΛΙΜΑΚΑ: 1:10.000
ΗΜΕΡΟΜΗΝΙΑ: ΑΠΡΙΛΙΟΣ 2006
ΥΠΟΜΝΗΜΑ
Όρια Νομού
Όρια Δήμου
Όρια Δ.Δ.
Όριο Σχεδίου Πόλης
Όριο Οικισμών προ '23
Όριο Οικισμών προ '85
Όριο Συνεκτικών Τμημάτων Οικισμών
Όριο Μη Συνεκτικών Τμημάτων Οικισμών
Όριο Πολεοδομικών Ενοτήτων
Όριο πρώην Ζ.Ε.Π.
Όριο Ιστορικού κέντρου
Όριο Ζώνης Natura
Μελλοντικός περιφερειακός δρόμος
Κύρια αρτηρία
Κύρια Αρτηρία υπό Διάνοιξη
Δευτερεύουσα αρτηρία
Σιδηροδρομική γραμμή
Συντελεστές δόμησης
2.4
1.8
1.6
1.2
0.8
0.7
0.6
0.5
0.4
Natura
Προς Αθήνα
Προς Σπάρτη
Προς Αθήνα
Προς Αρεόπολη
ΠΑΝΙΤΣΑΝΙΚΑ
ΝΟΤΙΑ ΤΥΝΟΥΚΙΑ
ΔΥΤΙΚΙΑ ΠΑΡΑΚΙΑ


Προβλεπόμενες επεκτάσεις Γ.Π.Σ. 1986
Επεκτάσεις Α΄ κατοικίας
Επεκτάσεις οικισμών κάτω των 2.000
Περιοχές κέντρου πόλης
Αθλητικό κέντρο
Βιοτεχνία - Μη οχλούσα βιομηχανία
Ε1: Βιοτεχνίες μέσης χαμηλής όχλησης
Ε2: ΒΙ.ΠΕ
Ε3:Κεντρικές Υποδομές Πόλεως
ΕΠΧ0:Αμιγής Περιοχή Παραγωγικών & Επιχειρησιακών Δραστηριοτήτων
ΕΠΧ1:Μικτή Περιοχή Παραγωγικών & Επιχειρησιακών Δραστηριοτήτων
Ιδιαίτερες χρήσεις
Νέα λιμενική ζώνη
Παράκτιο μέτωπο
ΤΑ: Περιοχή Τουρισμού - Αναψυχής
ΑΤ:Περιοχή Ανάπτυξης Αγροτικού Ορεινού Χώρου και Αγροτουρισμού
Π.Ε.Π.Δ. Περιαστικών περιοχών (ΠΠ - 1,2,3,4,5)
Π0: Περιοχή Προστασίας Ορεινών Όγκων και Δασικών Περιοχών
Π ΝΕΔ: Περιβαλλοντικό Πάρκο Νέδοντα
Π1: Ημιορεινή Ζώνη
ΠΑΡΓ:Περιοχή Κάμπου
Όριο Αρχαιολογικού χώρου
ΠΑΧΑ: Περιφραγμένοι Αρχαιολογικοί Χώροι
ΠΑΧΒ: Περιοχή προστασίας Αρχαιολογικών Χώρων
Αρχαιολογικός χώρος
Γαργαλιάνοι
Μεσσήνη
Δ. ΜΕΣΣΗΝΗΣ
Δ.Δ. ΣΠΕΡΧΟΓΕΙΑΣ
Δ.Δ. ΛΑΙΪΚΟΥ
Δ.Δ. ΚΑΛΑΜΑΤΑΣ
Δ.Δ. ΒΕΡΓΑΣ
ΠΠ1
ΠΠ2
ΠΠ3
ΠΝΕΔ
ΠΑΓΡ
Ε1
Ε3
ΠΑΧΒ
ΠΑΧΑ
ΒΙΟΠΑ
ΕΠΧ0
ΕΠΧ1
ΤΑ
Π1
ΑΤ
ΝΕΟ ΛΙΜΑΝΙ
ΛΙΜΑΝΙ
ΜΑΡΙΝΑ
Αγιος Σώων
Αγιος Νικόλαος
Αγιος Ιωάννης
Αγιος Γεώργιος
Αγιος Δημήτριος
Αγιος Ιωάννης
Αγιος Νικόλαος

Ο επόμενος πίνακας παρουσιάζει στοιχεία για την πυκνότητα του πληθυσμού.

	Εκταση (στρ.)	στην πόλη	Πυκνότητα (κατ./Ha)
ΔΗΜΟΣ ΚΑΛΑΜΑΤΑΣ	12.400		
Καλαμάτα	9.900		55
ΙΚ-σταθμισμένο	481	4,9%	90
ΠΖ-σταθμισμένο	1.656	16,7%	43
Σύνολο περιοχής παρέμβασης (ΠΠ)-σταθμισμένο	2.137	21,6%	54

Η πυκνότητα στην ΠΖ είναι μικρότερη από αυτή της πόλης, ενώ η πυκνότητα στο ΙΚ είναι αρκετά μεγαλύτερη. Η διαφοροποίηση αυτή συνδέεται άμεσα με τη διαφοροποίηση και τη συμπληρωματικότητα των δύο υποπεριοχών της ΠΠ, η οποία κατά μέσος όρο έχει σχεδόν ίδια πυκνότητα με την Καλαμάτα συνολικά.

Ανάλυση χρήσεων (υφιστάμενων) και καλύψεων γης

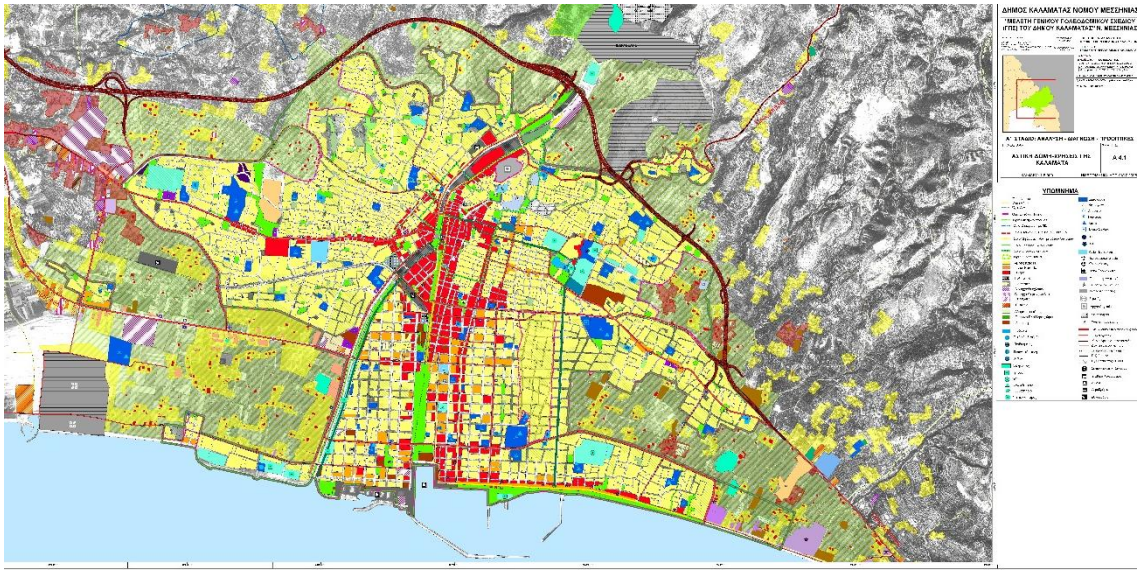

Συγκοινωνίες

i. Ανάλυση συγκοινωνιακών εξυπηρετήσεων περιοχής αναφοράς και των κατοίκων της
ii. Παρουσίαση υφιστάμενου οδικού δικτύου εξυπηρέτησης της περιοχής, τμημάτων αυξημένης κυκλοφορίας, ελλείψεων και σχεδιαζόμενων έργων βελτίωσης της ποιότητας του
iii. Πίνακας χιλιομετρικών αποστάσεων και χρονοαποστάσεων

1.7 ΟΛΟΚΛΗΡΩΜΕΝΑ ΠΡΟΓΡΑΜΜΑΤΑ ΠΟΥ ΥΛΟΠΟΙΗΘΗΚΑΝ ΣΤΗΝ ΠΕΡΙΟΧΗ ΠΑΡΕΜΒΑΣΗΣ ΤΗΝ ΠΕΡΙΟΔΟ 2000-2016

[…]

1.8 ΒΑΣΙΚΑ ΠΕΡΙΒΑΛΛΟΝΤΙΚΑ ΧΑΡΑΚΤΗΡΙΣΤΙΚΑ ΤΗΣ ΠΕΡΙΟΧΗΣ ΠΑΡΕΜΒΑΣΗΣ

[προς ολοκλήρωση]

1.9 ΒΑΣΙΚΑ ΑΝΑΠΤΥΞΙΑΚΑ ΧΑΡΑΚΤΗΡΙΣΤΙΚΑ ΤΗΣ ΠΕΡΙΟΧΗΣ ΠΑΡΕΜΒΑΣΗΣ

[προς ολοκλήρωση]

1.10 ΒΑΣΙΚΑ ΧΑΡΑΚΤΗΡΙΣΤΙΚΑ ΣΧΕΣΕΩΝ ΚΑΙ ΤΩΝ ΑΛΛΗΛΕΞΑΡΤΗΣΕΩΝ ΤΗΣ ΠΕΡΙΟΧΗΣ ΠΑΡΕΜΒΑΣΗΣ ΚΑΙ ΤΗΣ ΕΥΡΥΤΕΡΗΣ ΠΕΡΙΟΧΗΣ

[προς ολοκλήρωση]

1.11 ΑΞΙΟΛΟΓΗΣΗ ΥΦΙΣΤΑΜΕΝΗΣ ΚΑΤΑΣΤΑΣΗΣ ΚΑΙ ΑΝΑΔΕΙΞΗ ΑΝΑΓΚΩΝ ΠΕΡΙΟΧΗΣ ΠΑΡΕΜΒΑΣΗΣ

[προς ολοκλήρωση]

1.12 ΣΚΟΠΙΜΟΤΗΤΑ ΣΒΑΑ: ΣΥΝΔΕΣΗ ΠΡΟΒΛΗΜΑΤΩΝ – ΑΝΑΓΚΩΝ – ΠΡΟΚΛΗΣΕΩΝ

α/α	Περιγραφή Προβλήματος	Αιτιολόγηση/ Τεκμηρίωση	Είδος Πρόκλησης	Ανάγκη	Πηγή Στοιχείων
	ΠΑΡΑΔΕΙΓΜΑ	ΠΑΡΑΔΕΙΓΜΑ	ΠΑΡΑΔΕΙΓΜΑ	ΠΑΡΑΔΕΙΓΜΑ	ΠΑΡΑΔΕΙΓΜΑ
…	Ανεπαρκής αξιοποίηση πολιτιστικής και βιομηχανικής κληρονομιάς.	• Αλλοίωση της ιδιαίτερης φυσιογνωμίας του Ιστορικού Κέντρου της πόλης. • Ελλιπής αξιοποίηση και επανάχρηση βιομηχανικών μνημείων	Περιβαλλοντική	Ανάγκη για ανάδειξη και προβολή της τοπικής πολιτιστικής και βιομηχανικής κληρονομιάς μέσω της δημιουργίας ειδικών ψηφιακών θεματικών διαδρομών στον αστικό ιστό καθώς και μέσω της ενίσχυσης της τοπικής γνώσης και συμμετοχής των κατοίκων στη διαχείριση της πολιτιστικής κληρονομιάς με κεντρικό στόχο την αύξηση του αστικού	ΕΠ Δήμου …… 2015-2019 Θεματικές Μελέτες ή Μελέτη τουριστικής ανάπτυξης Δήμου ……

				τουρισμού.	
...	Όξυνση των κοινωνικών ανισοτήτων και πολώσεων λόγω της αύξησης της ανεργίας.	• Υψηλά ποσοστά ανεργίας στο γυναικείο φύλο όπου η διαφορά από τα αντίστοιχα ποσοστά των ανδρών σε πολλές περιπτώσεις ξεπερνά το διπλάσιο • Υψηλά και συνεχώς αυξανόμενα τα ποσοστά ανεργίας των νέων.	Κοινωνική	Ανάγκη στήριξης της απασχόλησης και αυτοαπασχόλησης γυναικών κυρίως και η προώθηση της γυναικείας επιχειρηματικότητας με την ανάπτυξη υποστηρικτικών ενεργειών και επί μέρους δράσεων για την προώθηση και ανάπτυξη των επιχειρηματιών της περιοχής παρέμβασης και κυρίως των γυναικών και μέσω αυτών αφενός την διατήρηση των θέσεων εργασίας αλλά και την ανάπτυξη νέων	ΟΑΕΔ, 2016

ΕΝΟΤΗΤΑ 2

Στόχοι της στρατηγικής

2.1. ΤΑΥΤΟΤΗΤΑ ΤΗΣ ΣΤΡΑΤΗΓΙΚΗΣ ΒΑΑ ΓΙΑ ΤΗΝ ΠΠ Καλαμάτας

2.1.1 ΤΟ ΑΙΤΙΟΛΟΓΙΚΟ ΥΠΟΒΑΘΡΟ ΤΗΣ ΣΧΕΔΙΑΖΟΜΕΝΗΣ ΣΤΡΑΤΗΓΙΚΗΣ ΒΑΑ ΓΙΑ ΤΗΝ ΠΠ

Η πόλη της Καλαμάτας βρίσκεται μπροστά σε μια σύνθετη και αμφίσημη προοπτική.

Υπάρχουν εσωτερικά προβλήματα που οξύνθηκαν με τη γενικότερη κρίση (κυρίως κοινωνικά, σε μικρότερο βαθμό οικονομικά) καθώς και άλλα με μεγαλύτερο χρονικό βάθος (κυρίως στο ευρύτερο πεδίο των χωρικών ζητημάτων: πολεοδομικά, περιβαλλοντικά, συγκοινωνιακά). Οσον αφορά τα κοινωνικά προβλήματα υπάρχουν ήδη δράσεις για την άμβλυνσή τους, που έχουν ως υπόβαθρο την ύπαρξη σχετικών αρμοδιοτήτων του Δήμου (αλλά όχι επαρκών αντίστοιχων ίδιων πόρων). Τα περισσότερα από τα προβλήματα της δεύτερης κατηγορίας, από την άλλη πλευρά, είτε βρίσκονται ήδη σε διαδικασία σταδιακής αντιμετώπισης (πχ. απορρίμματα) είτε είναι σχετικώς ανατάξιμα με κατάλληλες δράσεις (πχ. εκκρεμούσες πολεοδομήσεις). Στις περισσότερες περιπτώσεις, η αξιοποίηση πόρων του ΠΕΠ Πελοποννήσου αλλά και άλλων προγραμμάτων του ΕΣΠΑ αποτελεί, ταυτόχρονα, δυνατότητα και προϋπόθεση, για την αντιμετώπιση των προβλημάτων.

Υπάρχουν σημαντικά συγκριτικά πλεονεκτήματα, μόνο μερικώς αξιοποιημένα και με σημαντικά περιθώρια να λειτουργήσουν ως παράγοντες επιταχυνόμενης ανάπτυξης. Σε αυτά συμπεριλαμβάνονται μια σειρά από χαρακτηριστικά, σε τοπικό ή σχετικά ευρύτερο γεωγραφικό επίπεδο, σημαντικά, ταυτόχρονα, τόσο για την ποιότητα ζωής όσο και για την προσέλκυση τουριστών (παραθαλάσσια θέση και τοπίο, κλίμα, πολιτικές δραστηριότητες—αν και όχι πάντα επαρκώς ενδογενείς--συγκριτικά ικανοποιητικός οικιστικός ιστός σε αρκετά τμήματα της πόλης, πολύ καλή—και πρόσφατα βελτιωθείσα—οδική και αεροπορική προσπελασιμότητα, ύπαρξη σε απόσταση που επιτρέπει την απορρόφηση πολλαπλασιαστικών επιπτώσεων αξιόλογων οικισμών και της τουριστικής επένδυσης Costa Navarino). Συμπεριλαμβάνεται επίσης ένας γεωργικός τομέας στο Δήμο αλλά και ευρύτερα, με στοιχεία εξωστρέφειας και ποιότητας. Είναι σημαντικό ότι με κινητήριες τη γεωργία και τον τουρισμό οι επιπτώσεις της οικονομικής κρίσης αν και υπαρκτές (και ενίοτε έντονες: ανεργία, κλείσιμο επιχειρήσεων…), έχουν σε κάποιο βαθμό αμβλυνθεί στην Καλαμάτα, κάτι που υποδηλώνει δυναμισμό και μελλοντικές προοπτικές. Η ενεργοποίηση των τελευταίων, ωστόσο, διέρχεται μέσα από την περαιτέρω στροφή σε στρατηγικές δραστηριότητες (βλ. το RIS3 Πελοποννήσου) όχι μόνο κλαδικά (κάτι που ήδη συμβαίνει) αλλά και με οριζόντιους όρους (καινοτομία, αξιοποίηση προϊόντων έρευνας, υποστήριξη νέων επενδυτικών προσπαθειών, βελτίωση της ποιότητας υφιστάμενων επιχειρήσεων).

Στους σημαντικούς παράγοντες που θα διαμορφώσουν το μέλλον της πόλης είναι η ύπαρξη μιας διακριτής ταυτότητας, αλλά και η όχι επαρκής υπερτοπική (κυρίως διεθνής) αναγνωρισιμότητά της. Και πάλι πρόκειται για αμφίσημο παράγοντα, που τοποθετείται στην ενδιάμεση ζώνη μεταξύ προβλήματος και ενεργού πλεονεκτήματος, που αποτελεί πεδίο εφαρμογής στρατηγικών city marketing και branding, που τείνουν να γίνουν δράσεις main stream στο πλαίσιο της αναζήτησης αστικής ανταγωνιστικότητας.

Στους παράγοντες που διαμορφώνουν την προοπτική της Καλαμάτας, πρέπει να προστεθούν και κάποιοι καθαρά εξωγενείς, με όχι πάντα μονοσήμαντο πρόσημο. Περιλαμβάνουν την κλιματική αλλαγή, στην οποία η Καλαμάτα είναι ιδιαίτερα ευάλωτη (παραλιακή θέση, νότια χωροθέτηση, πυκνός κατά τμήματα δομημένος χώρος), αλλά και αναδυόμενες πολιτικές όπως οι στρατηγικές για την προσαρμογή στην κλιματική αλλαγή και για τη βιώσιμη κινητικότητα.

Τέλος, σημαντικό στοιχείο της ΣΒΑΑ Καλαμάτας είναι ότι δεν αποτελεί ένα τυχαίο άθροισμα δράσεων και έργων, αλλά εντάσσεται σε μια ολοκληρωμένη λογική που αποτελείται από ομόκεντρους ή μερικώς επικαλυπτόμενους κύκλους, όπως ενδεικτικά φαίνεται στο επόμενο διάγραμμα..

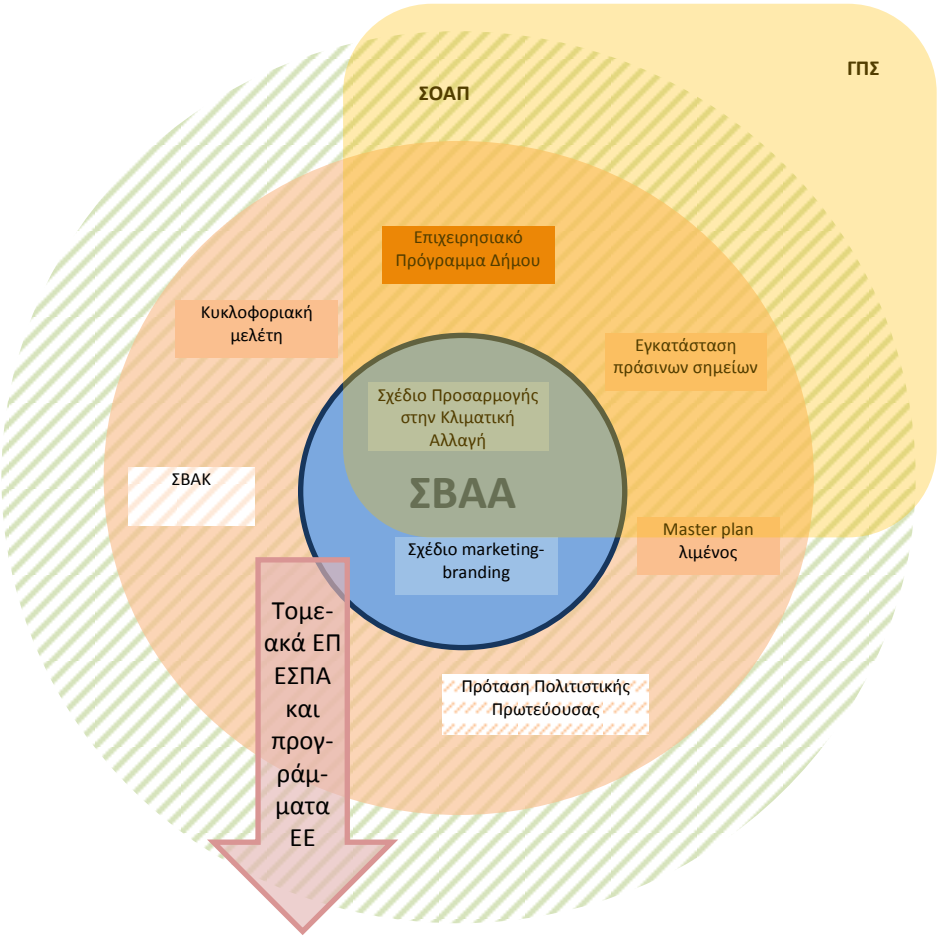

Το ΣΒΑΚ βρίσκεται στο επίκεντρο διαφόρων προγραμμάτων και σχεδίων, σε έναν δεύτερο περίπου ομόκεντρο κύκλο περιλαμβάνονται μια σειρά από προγραμματικά εργαλεία του Δήμου (υπάρχοντα, παρελθόντα όπως η Πολιτιστική Πρωτεύουσα αλλά ενεργά ως ουσιαστική στόχευση, ή μελλοντικά), σε έναν τρίτο κύκλο τοποθετείται η πιθανή μελλοντική εκπόνηση Σχεδίου Ολοκληρωμένης Αστικής Παρέμβασης, ενώ επικάλυψη με διάφορα από τα προηγούμενα έχει το ΓΣΠ (στη σημερινή ή μελλοντική του μορφή). Κάθε κύκλος διαθέτει έναν βαθμό εσωτερικής ολοκλήρωσης, ενώ η συνολική ολοκλήρωση προκύπτει από την αλληλεπίδρασή τους και μπορεί να λάβει μορφή στο ΣΟΑΠ που από τη φύση του είναι ένα εργαλείο-ομπρέλα. Σημαντικό στοιχείο του όλου συστήματος είναι η ύπαρξη προοπτικών διεύρυνσης του ΣΟΑΠ προς παρεμβάσεις ΒΑΑ των τομεακών προγραμμάτων του ΕΣΠΑ, αλλά βέβαια και προγραμμάτων απευθείας από την ΕΕ

2.1.2 ΚΕΝΤΡΙΚΟΣ ΣΤΟΧΟΣ (ΟΡΑΜΑ) ΤΗΣ ΣΤΡΑΤΗΓΙΚΗΣ ΤΗΣ ΒΑΑ

Η Καλαμάτα είναι μια πόλη μεσαίου μεγέθους για τα ελληνικά δεδομένα, με καλή θέση στο αστικό δίκτυο, και με γεωγραφική θέση και ρόλο (υπαρκτό και υπό ενίσχυση σύμφωνα με βασικά προγραμματικά κείμενα) μείζονος πύλης εισόδου, τουλάχιστον σε περιφερειακό επίπεδο. Επιπλέον, διαθέτει μια οικονομική βάση (στην πόλη και στην ευρύτερη περιοχή της) που έχει πληγεί λιγότερο από άλλες περιοχές από την κρίση, λόγω της στήριξης σε έναν σημαντικά εξωστρεφή γεωργικό τομέα (με ΠΟΠ προϊόντα—ελιές, λάδι--, βαλσαμικό ξύδι κά.) και με τουρισμό γρήγορα ανερχόμενο στην ευρύτερη περιοχή (βασικοί παράγοντες οι πολιτιστικοί και φυσικοί πόρο—διαχρονικοί--, και ως μείζον νέο στοιχείο η λειτουργία του συγκροτήματος Costa Navarino που έχει καταστήσει τη Μεσσηνία ανερχόμενο brand name προορισμού, και χαρακτηριστική ένδειξη την κατακόρυφη αύξηση των

αφίξεων στο αεροδρόμιο της Καλαμάτας, ιδίως μέσω πτήσεων charter). Η ίδια η πόλη διαθέτει θετικά χαρακτηριστικά (καλή ρυμοτομία σε μεγάλο μέρος της, διατήρηση ιστορικού κέντρου, θαλάσσιο μέτωπο και λιμάνι, διατήρηση αρκετών παραδοσιακών κτηρίων, επιτυχημένες πεζοδρομήσεις, πολύ σημαντική πολιτιστική δραστηριότητα). Η πρόσφατη σχετικά πλήρης λειτουργία του αυτοκινητόδρομου Κόρινθος - Τρίπολη - Καλαμάτα, που ανήκει στο Διευρωπαϊκό Δίκτυο (ΤΕΝ), έχει συμβάλλει στον συγκοινωνιακό απεγκλωβισμό της πόλης και της ευρύτερης περιοχής. Υπάρχουν αναμφίβολα και αδυναμίες, τυπικές των ελληνικών πόλεων και των ελληνικών επιχειρήσεων, μάλλον παρά ειδικού τοπικού χαρακτήρα, στις οποίες πρέπει να προστεθούν οι κοινωνικές επιπτώσεις της κρίσης και, σε άλλο επίπεδο, η μη λειτουργία του σιδηροδρόμου παρά την ύπαρξη υποδομής.

Βασικό στοιχείο του οράματος της ΣΒΑΑ Καλαμάτας (και γενικότερα του δημοτικού προγραμματισμού) είναι η αξιοποίηση των δυνατοτήτων της με ολοκληρωμένο τρόπο (με την έννοια μιας προσπάθειας σε πολλά αλληλοϋποστηριζόμενα πεδία). Οι δυνατότητες της ΣΒΑΑ στην άμεση προοπτική της (σε σχέση με το ΠΕΠ Πελοποννήσου) περιορίζονται από της διαθεσιμότητα πόρων και από τη μη επιλεξιμότητα διαφόρων αναγκαίων δράσεων, αλλά είναι υπαρκτές: η χρηματοδότηση, αν και δεν είναι μεγάλη, έχει επαρκή κλίμακα για να λειτουργήσει ως καταλύτης βελτιώσεων και πολλαπλασιαστικών αποτελεσμάτων, και οι επιλέξιμες επενδυτικές προτεραιότητες καλύπτουν αναπτυξιακά, κοινωνικά, και χωρικά (πολεοδομικά, περιβαλλοντικά…) αντικείμενα που κάνουν εφικτή μια πρώτη ολοκλήρωση. Η ΣΒΑΑ έχει συλληφθεί, ωστόσο, με μια ευρύτερη οπτική, και στο μέλλον μπορεί να αναπτυχθεί τόσο ποσοτικά, με την άντληση και πρόσθετων πόρων, όσο και θεματικά, με τη διεύρυνση και σε άλλα πεδία.

Η κεντρική ιδέα του οράματος είναι η εστίαση σε δύο υποπεριοχές της Καλαμάτας, το Ιστορικό Κέντρο και την Παραλιακή Ζώνη, που με μερικώς διαφορετικό αλλά συμπληρωματικό τρόπο επιτρέπουν την προώθηση μιας ολοκληρωμένης στρατηγικής. Το Ιστορικό Κέντρο διαθέτει τουριστικούς πόρους, αστικότητα, ιστορία και αναγνωρισιμότητα, αλλά χαρακτηρίζεται και από αρκετά προβλήματα (κοινωνικά, χωρικά, πίεσης στις επιχειρήσεις). Η πολεοδομική βελτίωσή του θα συμβάλλει ευθέως στην προσέλκυση τουριστών και συναφών επενδύσεων, και μέσω αυτών στην άμβλυνση των κοινωνικών προβλημάτων.

Η Παραλιακή Ζώνη αποτελεί χώρο σταδιακής επέκτασης προς αυτήν της παλαιότερης Καλαμάτας (που ιστορικά ήταν εσωστρεφής) η οποία κατά τα τελευταία 15-20 χρόνια «ανοίγεται» προς τη θάλασσα, τόσο από άποψη δόμησης (επέκταση του ιστού) όσο και από άποψη χρήσης από τους κατοίκους και τους επισκέπτες. Στοιχεία όπως η μαρίνα συμβάλλουν σε αυτή τη μετατόπιση της οπτικής, που γίνεται πάντως όχι σε βάρος του κέντρου της πόλης, χωρίς δηλ. να υπονομευθεί η συνοχή της αστική δομής αλλά με εμπλουτισμό της. Ο μετασχηματισμός της Παραλιακής Ζώνης σε μια μείζονα υπερτοπική «πύλη» αποτελεί, από αυτή την άποψη, βασικό στοιχείο το όλου οράματος. Η βελτίωση της εικόνας και λειτουργίας της ζώνης θα αυξήσει την ανταγωνιστικότητα των επιχειρήσεων τουρισμού και αναψυχής, και θα οδηγήσει επίσης σε θέσεις εργασίας και άμβλυνση των κοινωνικών προβλημάτων (η ενίσχυση των πόρων του Δήμου από τέλη θα αυξήσει, παράλληλα, τα περιθώρια κοινωνικών και πολιτιστικών παρεμβάσεων).

Τελικός στόχος είναι μια Καλαμάτα αναγνωρίσιμη, βιώσιμη, έξυπνη, εξωστρεφής και δίκαιη, που θα αξιοποιεί αναπτυξιακά και από άποψη ποιότητας ζωής στοιχεία όπως η παράκτια θέση, η ιστορία, και ο πολιτιστικός πλούτος. Λαμβανομένου υπόψη του υπερτοπικού ρόλου της Καλαμάτας, η επίτευξη του στόχου θα έχει θετικές πολλαπλασιαστικές συνέπειες και σε ευρύτερες χωρικές ενότητες, από τη Μεσσηνία μέχρι το σύνολο της Περιφέρειας Πελοποννήσου και δυνητικά σε διαπεριφερειακή κλίμακα. Η όλη προσέγγιση μπορεί να συνοψιστεί στην εξής φράση:

Καλαμάτα 2020 Συνεκτική, δυναμική και έξυπνη πόλη

όπου ο όρος «συνεκτική» παραπέμπει σε πολλαπλές χωρικές συνέργειες (μεταξύ των δύο υποπεριοχών παρέμβασης που αλληλοσυμπληρώνονται, και μεταξύ των δύο τους και της υπόλοιπης πόλης αλλά και της ευρύτερης περιοχής), ο όρος «βιώσιμη» παραπέμπει και στους τρεις πυλώνες της βιωσιμότητας (οικονομικό, κοινωνικό, και περιβαλλοντικό) και ο όρος «έξυπνη» παραπέμπει στον προσανατολισμό της πόλης στην αξιοποίηση νέων τεχνολογιών και καινοτομίας, στοιχείο που διατρέχει και τους τρεις πυλώνες. Στο πλαίσιο αυτής της επιδίωξης >>>>

2.1.3 ΟΙ ΑΞΟΝΕΣ ΠΡΟΤΕΡΑΙΟΤΗΤΑΣ ΤΗΣ ΣΤΡΑΤΗΓΙΚΗΣ ΒΑΑ ΓΙΑ ΤΗΝ ΠΠ

Η ΣΒΑΑ περιλαμβάνει τρεις Άξονες Προτεραιότητας, κάθε ένας από τους οποίους αντιστοιχεί σε έναν από του πυλώνες της ολοκληρωμένης βιώσιμης ανάπτυξης.

- ΑΠ 1 Βιωσιμότητα της οικονομίας και επιχειρηματικότητα
- ΑΠ 2 Κοινωνική βιωσιμότητα και δικαιοσύνη
- ΑΠ 3 Βιωσιμότητα στην πόλη και ποιότητα ζωής

Οι άξονες αυτοί απορρέουν ευθέως από το όραμα της στρατηγικής, και αντανακλούν τον ολοκληρωμένο χαρακτήρα της.

2.1.4 ΚΕΝΤΡΙΚΕΣ ΠΑΡΕΜΒΑΣΕΙΣ ΚΑΙ ΕΠΙΛΟΓΕΣ «ΣΗΜΑΙΑ» ΤΗΣ ΣΤΡΑΤΗΓΙΚΗΣ ΒΑΑ

Η ΣΒΑΑ δεν βασίζεται σε μικρό αριθμό μεγάλων παρεμβάσεων αλλά σε μια ισορροπημένη πολυκεντρική προσέγγιση. Ωστόσο, η χωρική διασύνδεση των προβλεπόμενων αναπλάσεων και η χωρική τους συγκέντρωση σε δύο υποπεριοχές σχετικά μικρής κλίμακας, σημαίνουν ότι στην πράξη οι αναπλάσεις δεν αποτελούν μεμονωμένα έργα αλλά συγκροτούν δύο συνεκτικά δίκτυα, στο ιστορικό κέντρο και την παραλία, και με αυτή την έννοια θα μπορούσε να υποστηριχτεί ότι τα δίκτυα αυτά συνθέτουν κεντρικές παρεμβάσεις. Από μια άλλη οπτική, όχι ποσοτική (δεδομένου ότι οι χρηματικοί πόροι κατανέμονται με σημαντική ισορροπία), αλλά στρατηγική, ως «σημαία» της ΣΒΑΑ θα μπορούσε να θεωρηθεί η ανάπτυξη της παραλιακής ζώνης ως «πύλης» υπερτοπικής εμβέλειας.

2.1.5 ΕΠΙΔΙΩΚΟΜΕΝΑ ΚΥΡΙΑ ΑΠΟΤΕΛΕΣΜΑΤΑ

Τα αποτελέσματα που επιδιώκονται μπορούν να συνοψιστούν στα εξής:

- αντιμετώπιση των εστιασμένων (μερικώς διαφορετικών) πολεοδομικών αδυναμιών στις δύο υποπεριοχές παρέμβασης.
- αναστροφή των αναπτυξιακών πιέσεων στο ΙΚ, και την αξιοποίηση της διαφαινόμενης δυναμικής στην ΠΖ (και ως προς ορισμένες δραστηριότητες, όπως η εστίαση ποιότητας) και στο ΙΚ).
- βελτίωση του αστικού περιβάλλοντος, της εικόνας, της λειτουργίας και της ελκυστικότητας της ΠΠ με επίπτωση στο σύνολο της πόλης, δεδομένης της στρατηγικής θέσης των δύο υποπεριοχών παρέμβασης, οι περιβάλλουσες ζώνες των οποίων (στις οποίες θα διαχυθούν αποτελέσματα) καλύπτουν πολύ μεγάλο τμήμα του οικιστικού ιστού της Καλαμάτας.
- προστασία και ανάδειξη οικοπολιτιστικών πόρων, στο ΙΚ (κτηριακών, χωρικών, ιστορικών πόρων), και στην ΠΖ (θαλάσσιων), που θα αναβαθμίσουν την ποιότητας ζωής των πολιτών και ταυτόχρονα θα λειτουργήσουν αναπτυξιακά.
- ενεργοποίηση του ενδογενούς δυναμικού, σε ένα προγραμματικό πλαίσιο που έχει προκύψει από ευρεία διαβούλευση και μεγάλη αποδοχή.
- αύξηση της επιχειρηματικότητας και αναβάθμιση του ανθρώπινου δυναμικού καθώς και προσαρμογή στα νέα δεδομένα και στις απατήσεις του (σχετικά) νέου παραγωγικού προτύπου της περιοχής—το νέο στοιχείο δεν είναι κλαδικό αλλά συνίσταται στη βελτίωση της ποιότητας.
- βελτίωση των συνθηκών διαβίωσης και κοινωνικής συνοχής στην περιοχή.
- προώθηση των αρχών της «έξυπνης πόλης» με εναυσματική αξιοποίηση των ψηφιακών τεχνολογιών για την προώθηση της τοπικής τουριστικής ανάπτυξης.

2.2 Η «ΛΟΓΙΚΗ ΠΑΡΕΜΒΑΣΗΣ» ΤΗΣ ΣΤΡΑΤΗΓΙΚΗΣ ΒΑΑ Καλαμάτας

Η λογική της παρέμβασης, που διαπνέει όλα τα επιχειρησιακά προγράμματα της προγραμματικής περιόδου 2014-2020, επιτάσσει οι χρηματοδοτούμενες πράξεις να αναφέρονται σε δράσεις, τα αποτελέσματα της υλοποίησης των οποίων θα συμβάλλουν στην επίτευξη συγκεκριμένων ειδικών στόχων και τελικά στην κάλυψη συγκεκριμένων αναγκών. Με άλλα λόγια θα πρέπει να υπάρχει

απόλυτη συνάφεια και συνοχή μεταξύ αναγκών-ειδικών στόχων-δράσεων-εκροών-αποτελεσμάτων. Η λογική του ΣΒΑΑ, με βάση αυτή την αρχή, απεικονίζεται στο επόμενο διάγραμμα.

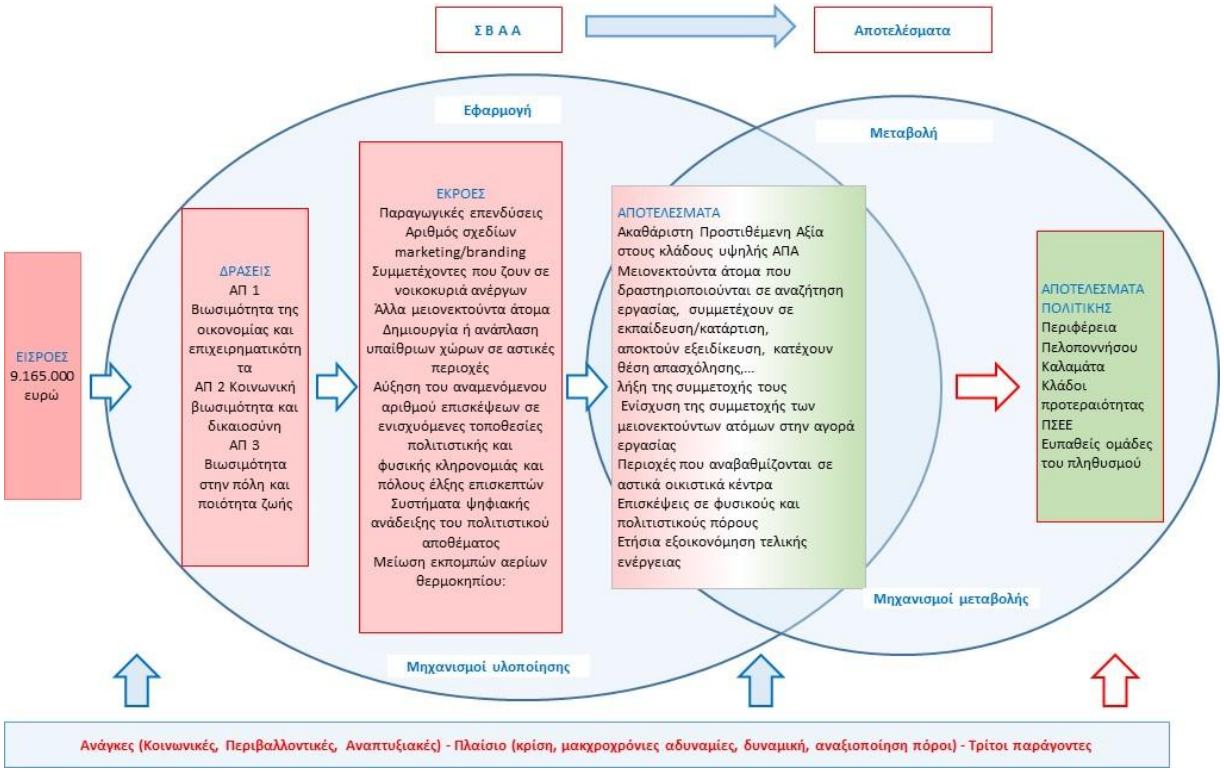

Πίνακας Λογική παρέμβασης Στρατηγικής ΒΑΑ Καλαμάτας

ΑΝΑΓΚΗ	ΕΙΔΙΚΟΣ ΣΤΟΧΟΣ ΣΒΑΑ		ΔΕΙΚΤΗΣ ΑΠΟΤΕΛΕΣΜΑΤΟΣ	ΠΡΑ-ΞΕΙΣ		ΔΕΙΚΤΗΣ ΕΚΡΟΗΣ
Ενίσχυση/δημιουργία επιχειρήσεων στους κλάδους έξυπνης εξειδίκευσης (ιδίως: αστικές συνιστώσες αγροδιατροφικής αλυσίδας, τουρισμός γενικά, τουρισμός κρουαζιέρας [Β], ΤΠΕ [Α], Περιβάλλον, Εφοδιαστική) Ενίσχυση/δημιουργία καινοτομικών επιχειρήσεων Βελτίωση λειτουργίας και εικόνας λιμενικής ζώνης και αξιοποίησή του λιμένα για την ανάπτυξη συναφών δραστηριοτήτων Εκπόνηση ΣΟΑΠ Καλαμάτας Ενίσχυση/δημιουργία επιχειρήσεων στους κλάδους έξυπνης εξειδίκευσης (ιδίως: αστικές συνιστώσες αγροδιατροφικής αλυσίδας, τουρισμός γενικά, τουρισμός κρουαζιέρας [Β], ΤΠΕ [Α], Περιβάλλον, Εφοδιαστική) Ενίσχυση/δημιουργία καινοτομικών επιχειρήσεων Βελτίωση λειτουργίας και εικόνας λιμενικής ζώνης και αξιοποίησή του λιμένα για την ανάπτυξη συναφών δραστηριοτήτων Έλλειμμα υποστηρικτικών δομών επιχειρηματικότητας Εκπόνηση ΣΟΑΠ Καλαμάτας Εφαρμογές «Έξυπνης πόλης» για πληροφόρηση και υποστήριξη τουρισμού και πολιτισμού	ΕΣ 1.1 Αύξηση επιχειρήσεων στους τομείς του τουρισμού, της αγροδιατροφής, και της προσαρμογής στην κλιματική αλλαγή	T2408	Ακαθάριστη Προστιθέμενη Αξία στους κλάδους υψηλής Προστιθέμενης Αξίας (εκατ. Ευρώ)	4	CO01	Παραγωγικές επενδύσεις: Αριθμός επιχειρήσεων που λαμβάνουν στήριξη
					CO02	Παραγωγικές επενδύσεις: Αριθμός επιχειρήσεων που λαμβάνουν επιχορηγήσεις
					CO01	Παραγωγικές επενδύσεις: Αριθμός επιχειρήσεων που λαμβάνουν στήριξη
	ΕΣ 1.2 Υποστήριξη επιχειρηματικότητας			2	CO01	Παραγωγικές επενδύσεις: Αριθμός επιχειρήσεων που λαμβάνουν στήριξη
					CO02	Παραγωγικές επενδύσεις: Αριθμός επιχειρήσεων που λαμβάνουν επιχορηγήσεις
					CO01	Παραγωγικές επενδύσεις: Αριθμός επιχειρήσεων που λαμβάνουν στήριξη
Εκπόνηση ΣΟΑΠ Καλαμάτας Πρόγραμμα τηλεϊατρικής (Δήμου) Πρόγραμμα Βοήθεια στο σπίτι Ενίσχυση Κοινωνικού Παντοπωλείων και άλλων δομών κοινωνικής οικονομίας Ενίσχυση υφιστάμενων κοινωνικών δομών ΔΚ Δημιουργία νέων κοινωνικών δομών ΔΚ Υποστήριξη πρόσβασης ευπαθών ομάδων (ιδίως γυναικών και ΑΜΕΑ στην αγορά εργασίας)	ΕΣ 2.1 Διεύρυνση των κοινωνικών υπηρεσιών του ΔΚ για τις ευάλωτες ομάδες	T2434	Μειονεκτούντα άτομα που δραστηριοποιούνται σε αναζήτηση εργασίας, συμμετέχουν σε εκπαίδευση/κατάρτιση, αποκτούν εξειδίκευση, κατέχουν θέση απασχόλησης, συμπεριλαμβανομένης της αυτοαπασχόλησης, αμέσως μετά τη λήξη της συμμετοχής τους	5	CO12	Συμμετέχοντες που ζουν σε νοικοκυριά ανέργων
					CO17	Άλλα μειονεκτούντα άτομα
	ΕΣ 2.2 Ενταξη στην οικονομία ειδικών ομάδων	T2435	Ενίσχυση της συμμετοχής των μειονεκτούντων ατόμων στην αγορά εργασίας	1	CO01	Άνεργοι, συμπεριλαμβανομένων των μακροχρόνια ανέργων ατόμων [Α]
					CO01	Άνεργοι, συμπεριλαμβανομένων των μακροχρόνια ανέργων

ΑΝΑΓΚΗ	ΕΙΔΙΚΟΣ ΣΤΟΧΟΣ ΣΒΑΑ		ΔΕΙΚΤΗΣ ΑΠΟΤΕΛΕΣΜΑΤΟΣ	ΠΡΑ-ΞΕΙΣ		ΔΕΙΚΤΗΣ ΕΚΡΟΗΣ
						ατόμων [Γ]
Εκπόνηση ΣΟΑΠ Καλαμάτας Βελτίωση της εικόνας και λειτουργίας των ΚΧ Αξιοποίηση αξιόλογων νεότερων δημοτικών κτηρίων [Α] Επέκταση αξόνων κίνησης ποδηλάτου Εφαρμογές «Έξυπνης πόλης» για πληροφόρηση και υποστήριξη τουρισμού και πολιτισμού Βελτίωση λειτουργίας και εικόνας λιμενικής ζώνης και αξιοποίησή του λιμένα για την ανάπτυξη συναφών δραστηριοτήτων Εκπόνηση ΣΟΑΠ Καλαμάτας Βελτίωση της εικόνας και λειτουργίας των ΚΧ Επέκταση αξόνων κίνησης ποδηλάτου Διάνοιξη Οδ. Βουλγαροκτόνου Πολεοδομικός σχεδιασμός επεκτάσεων σχεδίου [Β] Εφαρμογές «Έξυπνης πόλης» για πληροφόρηση και υποστήριξη τουρισμού και πολιτισμού	ΕΣ3.1 Βελτίωση λειτουργίας και εικόνας Ιστορικού Κέντρου	Τ2422	Περιοχές που αναβαθμίζονται σε αστικά οικιστικά κέντρα τ.χλμ	4	CO38	Αστική ανάπτυξη: Δημιουργία ή ανάπλαση υπαίθριων χώρων σε αστικές περιοχές (τ.μ)
	ΕΣ3.2 Βελτίωση λειτουργίας και εικόνας Παραλιακής Ζώνης			4		
Ενίσχυση/δημιουργία επιχειρήσεων στους κλάδους έξυπνης εξειδίκευσης (ιδίως: αστικές συνιστώσες αγροδιατροφικής αλυσίδας, τουρισμός γενικά, τουρισμός κρουαζιέρας [Β], ΤΠΕ [Α], Περιβάλλον, Εφοδιαστική)	ΕΣ3.3 Ειδικές δράσεις έξυπνης πόλης	Τ2421	Επισκέψεις σε φυσικούς και πολιτιστικούς πόρους	1	CO09	Αειφόρος Τουρισμός: Αύξηση του αναμενόμενου αριθμού επισκέψεων σε ενισχυόμενες τοποθεσίες πολιτιστικής και φυσικής κληρονομιάς και πόλους έλξης επισκεπτών (επισκέψεις/έτος)
Ενεργειακός σχεδιασμός και εφαρμογή του στους ελεύθερους χώρους και δημόσια κτήρια	ΕΣ3.5 Βελτίωση ενεργειακής απόδοσης				CO31	Ενεργειακή απόδοση: Αριθμός νοικοκυριών που κατατάσσονται σε καλύτερη κατηγορία ενεργειακής κατανάλωση
				1	CO32	Ενεργειακή απόδοση: Μείωση της ετήσιας κατανάλωσης πρωτογενούς ενέργειας των δημόσιων κτιρίων kWh/έτος

2.3 ΕΙΔΙΚΟΙ ΣΤΟΧΟΙ ΤΗΣ ΣΒΑΑ

	ΕΙΔΙΚΟΣ ΣΤΟΧΟΣ ΣΒΑΑ	1.1
1	ΤΙΤΛΟΣ	Αύξηση επιχειρήσεων στους τομείς του τουρισμού, της αγροδιατροφής, και της προσαρμογής στην κλιματική αλλαγή
2	ΠΕΡΙΓΡΑΦΗ ΤΟΥ ΤΡΟΠΟΥ ΠΑΡΕΜΒΑΣΗΣ	Ίδρυση, στην ΠΠ, νέων και ενίσχυση υφιστάμενων μικρών και πολύ μικρών επιχειρήσεων στους κλάδους του τουρισμού (με έμφαση στον εναλλακτικό), της αγροδιατροφής, και της προσαρμογής στην κλιματική αλλαγή, που αποτελούν προτεραιότητα για τη ΣΒΑΑ αλλά και για την ΠΣΕΕ. Η δράση υπάγεται στις κρατικές ενισχύσεις και η διαχείρισή της θα γίνει από κατάλληλο ΕΦΔ
3	ΕΠΙΔΙΩΚΟΜΕΝΑ ΑΠΟΤΕΛΕΣΜΑΤΑ	Αύξηση Ακαθάριστης Προστιθέμενης Αξίας σε επιλεγμένους κλάδους υψηλής ΑΠΑ
4	ΑΙΤΙΟΛΟΓΗΣΗ ΕΠΙΛΟΓΗΣ	Πίεση στις υφιστάμενες επιχειρήσεις, παράλληλα με επενδυτικό ενδιαφέρον στους επιλεγόμενους κλάδους σχετική εξειδίκευση της Περιοχής Παρέμβασης σε αυτούς
5	ΤΕΚΜΗΡΙΩΣΗ ΣΥΜΒΟΛΗΣ ΣΕ ΘΕΜΑΤΙΚΟΥΣ ΣΤΟΧΟΥΣ, ΕΠΕΝΔΥΤΙΚΕΣ ΠΡΟΤΕΡΑΙΟΤΗΤΕΣ ΑΝΑ ΑΞΟΝΑ ΠΡΟΤΕΡΑΙΟΤΗΤΑΣ ΤΟΥ ΠΕΠ ΠΕΛΟΠΟΝΝΗΣΟΥ 2014-2020	Θα ενισχυθεί η ανταγωνιστικότητα (υφιστάμενων) επιχειρήσεων και, γενικότερα, η ελκυστικότητα της Περιοχής Παρέμβασης για επενδύσεις (ΠΜ και ΜΜΕ)
6	ΕΝΔΕΙΚΤΙΚΟΣ ΠΡΟΥΠΟΛΟΓΙΣΜΟΣ	940.000
7	ΣΥΜΒΟΛΗ ΣΤΟΝ ΤΟΠΙΚΟ ΑΝΑΠΤΥΞΙΑΚΟ ΣΧΕΔΙΑΣΜΟ	Υποστηρίζει το Επιχειρησιακό Πρόγραμμα του ΔΚ
8	ΣΥΜΒΟΛΗ ΣΤΟΝ ΤΟΠΙΚΟ ΧΩΡΟΤΑΞΙΚΟ/ ΠΟΛΕΟΔΟΜΙΚΟ ΣΧΕΔΙΑΣΜΟ	Είναι συμβατό με τις χρήσεις γης που προβλέπονται από το ΓΠΣ στην Περιοχή Παρέμβασης

	ΕΙΔΙΚΟΣ ΣΤΟΧΟΣ ΣΒΑΑ	1.2
1	ΤΙΤΛΟΣ	Υποστήριξη επιχειρηματικότητας
2	ΠΕΡΙΓΡΑΦΗ ΤΟΥ ΤΡΟΠΟΥ ΠΑΡΕΜΒΑΣΗΣ	Λειτουργία θερμοκοιτίδας για νέες μικρές και πολύ μικρές επιχειρήσεις (start ups) σε τομείς της ΠΣΕΕ Πελοποννήσου που αποτελούν προτεραιότητα και για τη ΣΒΑΑ.Η θερμοκοιτίδα θα εγκατασταθεί στην ΠΠ, αλλά οι ωφελούμενοι μπορούν να προέρχονται και εκτός αυτής. Η δράση υπάγεται στις κρατικές ενισχύσεις και η διαχείρισή της θα γίνει από κατάλληλο ΕΦΔ.
3	ΕΠΙΔΙΩΚΟΜΕΝΑ ΑΠΟΤΕΛΕΣΜΑΤΑ	Αύξηση Ακαθάριστης Προστιθέμενης Αξίας σε επιλεγμένους κλάδους υψηλής ΑΠΑ
4	ΑΙΤΙΟΛΟΓΗΣΗ ΕΠΙΛΟΓΗΣ	Ύπαρξη ενδιαφέροντος, που έχει τεκμηριωθεί και από τη διαβούλευση, για δημιουργία νέων μικρών επιχειρήσεων στους επιλεγμένους κλάδους.
5	ΤΕΚΜΗΡΙΩΣΗ ΣΥΜΒΟΛΗΣ ΣΕ ΘΕΜΑΤΙΚΟΥΣ ΣΤΟΧΟΥΣ, ΕΠΕΝΔΥΤΙΚΕΣ ΠΡΟΤΕΡΑΙΟΤΗΤΕΣ ΑΝΑ ΑΞΟΝΑ ΠΡΟΤΕΡΑΙΟΤΗΤΑΣ ΤΟΥ ΠΕΠ ΠΕΛΟΠΟΝΝΗΣΟΥ 2014-2020	Θα ενισχυθεί η ανταγωνιστικότητα (υφιστάμενων) επιχειρήσεων και, γενικότερα, η ελκυστικότητα της Περιοχής Παρέμβασης για επενδύσεις (ΠΜ και ΜΜΕ)
6	ΕΝΔΕΙΚΤΙΚΟΣ ΠΡΟΥΠΟΛΟΓΙΣΜΟΣ	360.000
7	ΣΥΜΒΟΛΗ ΣΤΟΝ ΤΟΠΙΚΟ ΑΝΑΠΤΥΞΙΑΚΟ ΣΧΕΔΙΑΣΜΟ	
8	ΣΥΜΒΟΛΗ ΣΤΟΝ ΤΟΠΙΚΟ ΧΩΡΟΤΑΞΙΚΟ/ ΠΟΛΕΟΔΟΜΙΚΟ ΣΧΕΔΙΑΣΜΟ	

	ΕΙΔΙΚΟΣ ΣΤΟΧΟΣ ΣΒΑΑ	2.1
1	ΤΙΤΛΟΣ	Διεύρυνση των κοινωνικών υπηρεσιών του ΔΚ για τις ευάλωτες ομάδες
2	ΠΕΡΙΓΡΑΦΗ ΤΟΥ ΤΡΟΠΟΥ ΠΑΡΕΜΒΑΣΗΣ	Ενίσχυση της συνέχισης, βελτίωσης και διεύρυνσης της λειτουργίας προνοιακών δομών του ΔΚ που χωροθετούνται στην ΠΠ. Οι ωφελούμενοι μπορεί να προέρχονται και εκτός αυτής.
3	ΕΠΙΔΙΩΚΟΜΕΝΑ ΑΠΟΤΕΛΕΣΜΑΤΑ	Στήριξη μειονεκτούντων ατόμων που δραστηριοποιούνται σε αναζήτηση εργασίας, που συμμετέχουν σε εκπαίδευση/κατάρτιση, που αποκτούν εξειδίκευση, που κατέχουν θέση απασχόλησης, συμπεριλαμβανομένης της αυτοαπασχόλησης, αμέσως μετά τη λήξη της συμμετοχής τους
4	ΑΙΤΙΟΛΟΓΗΣΗ ΕΠΙΛΟΓΗΣ	Ύπαρξη σημαντικού αριθμού ατόμων σε ευπαθείς ομάδες (τα ίδια, ή συγκατοικούντα με αυτά) σε συνδυασμό με υψηλή ανεργία, στην ΠΠ αλλά και διάχυτα σε όλη την πόλη και το ΔΚ
5	ΤΕΚΜΗΡΙΩΣΗ ΣΥΜΒΟΛΗΣ ΣΕ ΘΕΜΑΤΙΚΟΥΣ ΣΤΟΧΟΥΣ, ΕΠΕΝΔΥΤΙΚΕΣ ΠΡΟΤΕΡΑΙΟΤΗΤΕΣ ΑΝΑ ΑΞΟΝΑ ΠΡΟΤΕΡΑΙΟΤΗΤΑΣ ΤΟΥ ΠΕΠ ΠΕΛΟΠΟΝΝΗΣΟΥ 2014-2020	Θα βελτιωθεί η πρόσβαση στις συγκεκριμένες προνοιακές υπηρεσίες του ΔΚ από τους επιλέξιμους χρήστες (προερχόμενους από ευπαθείς ομάδες) και θα βελτιωθεί, παράλληλα, η ποιότητα των παρεχόμενων υπηρεσιών
6	ΕΝΔΕΙΚΤΙΚΟΣ ΠΡΟΥΠΟΛΟΓΙΣΜΟΣ	2.322.800
7	ΣΥΜΒΟΛΗ ΣΤΟΝ ΤΟΠΙΚΟ ΑΝΑΠΤΥΞΙΑΚΟ ΣΧΕΔΙΑΣΜΟ	Υποστηρίζει το Επιχειρησιακό Πρόγραμμα του ΔΚ
8	ΣΥΜΒΟΛΗ ΣΤΟΝ ΤΟΠΙΚΟ ΧΩΡΟΤΑΞΙΚΟ/ ΠΟΛΕΟΔΟΜΙΚΟ ΣΧΕΔΙΑΣΜΟ	Οι υποστηριζόμενες δομές υλοποιούν προτάσεις του ΓΠΣ για ενίσχυση του κοινωνικού εξοπλισμού στην πόλη

	ΕΙΔΙΚΟΣ ΣΤΟΧΟΣ ΣΒΑΑ	2.2
1	ΤΙΤΛΟΣ	Ενταξη στην οικονομία ειδικών ομάδων
2	ΠΕΡΙΓΡΑΦΗ ΤΟΥ ΤΡΟΠΟΥ ΠΑΡΕΜΒΑΣΗΣ	Λειτουργία δημοτικού ιατρείου και δημιουργία κινητής ιατρικής μονάδας
3	ΕΠΙΔΙΩΚΟΜΕΝΑ ΑΠΟΤΕΛΕΣΜΑΤΑ	Στήριξη μειονεκτούντων ατόμων που δραστηριοποιούνται σε αναζήτηση εργασίας, που συμμετέχουν σε εκπαίδευση/κατάρτιση, που αποκτούν εξειδίκευση, που κατέχουν θέση απασχόλησης, συμπεριλαμβανομένης της αυτοαπασχόλησης, αμέσως μετά τη λήξη της συμμετοχής τους
4	ΑΙΤΙΟΛΟΓΗΣΗ ΕΠΙΛΟΓΗΣ	Ύπαρξη σημαντικού αριθμού ατόμων με προβλήματα υγείας σε ευπαθείς ομάδες στο ΔΚ, σε συνδυασμό με υψηλή ανεργία. Το κινητό ιατρείο θα επιτρέψει την επέμβαση επί τόπου σε περιπτώσεις που είναι δυσχερής η μετάβαση ή μεταφορά με ίδια μέσα των ασθενών στο ιατρείο.
5	ΤΕΚΜΗΡΙΩΣΗ ΣΥΜΒΟΛΗΣ ΣΕ ΘΕΜΑΤΙΚΟΥΣ ΣΤΟΧΟΥΣ, ΕΠΕΝΔΥΤΙΚΕΣ ΠΡΟΤΕΡΑΙΟΤΗΤΕΣ ΑΝΑ ΑΞΟΝΑ ΠΡΟΤΕΡΑΙΟΤΗΤΑΣ ΤΟΥ ΠΕΠ ΠΕΛΟΠΟΝΝΗΣΟΥ 2014-2020	Παροχή υπηρεσιών περίθαλψης σε άτομα που έχουν την ευθύνη φροντίδας ασθενών, σε νοικοκυριά που απειλούνται από φτώχεια και κοινωνικό αποκλεισμό.
6	ΕΝΔΕΙΚΤΙΚΟΣ ΠΡΟΥΠΟΛΟΓΙΣΜΟΣ	407.200
7	ΣΥΜΒΟΛΗ ΣΤΟΝ ΤΟΠΙΚΟ ΑΝΑΠΤΥΞΙΑΚΟ ΣΧΕΔΙΑΣΜΟ	Υποστηρίζει το Επιχειρησιακό Πρόγραμμα του ΔΚ
8	ΣΥΜΒΟΛΗ ΣΤΟΝ ΤΟΠΙΚΟ ΧΩΡΟΤΑΞΙΚΟ/ ΠΟΛΕΟΔΟΜΙΚΟ ΣΧΕΔΙΑΣΜΟ	Δεν έχει άμεση σχέση αλλά είναι συμβατή.

	ΕΙΔΙΚΟΣ ΣΤΟΧΟΣ ΣΒΑΑ	3.1
1	ΤΙΤΛΟΣ	Βελτίωση λειτουργίας και εικόνας Ιστορικού Κέντρου περιβάλλοντος
2	ΠΕΡΙΓΡΑΦΗ ΤΟΥ ΤΡΟΠΟΥ ΠΑΡΕΜΒΑΣΗΣ	Αναπλάσεις κοινοχρήστων χώρων του Ιστορικού Κέντρου (που αποτελεί μιας από τις δύο υποπεριοχές της ΠΠ της ΣΒΑΑ)
3	ΕΠΙΔΙΩΚΟΜΕΝΑ ΑΠΟΤΕΛΕΣΜΑΤΑ	Βελτίωση της εικόνας και λειτουργικότητας σημαντικών κοινοχρήστων χώρων (πλατειών, πεζοδρόμων, πεζοδρομίων) στην ΠΠ, που έχουν και ευρύτερη εμβέλεια. Προσαρμογή σε ορισμένες πτυχές της Κλιματικής Αλλαγής (αύξηση θερμοκρασίας...). Βελτίωση της ενεργειακής απόδοσης. Βελτίωση της προσβασιμότητας των ΑΜΕΑ στο δημόσιο χώρο και τα όμορα κτήρια. Συνέργεια με τις αναπτυξιακές δράσεις για τις επιχειρήσεις των επιλεγμένων κλάδων προτεραιότητας.
4	ΑΙΤΙΟΛΟΓΗΣΗ ΕΠΙΛΟΓΗΣ	Το ΙΚ αποτελεί πόλο έλξης επισκεπτών, και παράλληλα περιοχή αυξανόμενης συγκέντρωσης πληθυσμού και δραστηριοτήτων αναψυχής, διαθέτοντας αξιόλογο κτηριακό και πολεοδομικό απόθεμα μόνο μερικώς αξιοποιημένο. Η βελτίωση των κοινόχρηστων χώρων (στους οποίους εκτυλίσσεται σημαντικό τμήμα δραστηριοτήτων αναψυχής αλλά και διαβίωσης, κάτι που διευκολύνεται από το κλίμα της Καλαμάτας) θα βελτιώσει τόσο την τουριστική ελκυστικότητα της περιοχής (και όλης της πόλης) όσο και τις συνθήκες διαβίωσης των κατοίκων και άλλων χρηστών της περιοχής.
5	ΤΕΚΜΗΡΙΩΣΗ ΣΥΜΒΟΛΗΣ ΣΕ ΘΕΜΑΤΙΚΟΥΣ ΣΤΟΧΟΥΣ, ΕΠΕΝΔΥΤΙΚΕΣ ΠΡΟΤΕΡΑΙΟΤΗΤΕΣ ΑΝΑ ΑΞΟΝΑ ΠΡΟΤΕΡΑΙΟΤΗΤΑΣ ΤΟΥ ΠΕΠ ΠΕΛΟΠΟΝΝΗΣΟΥ 2014-2020	Η δράση βελτιώνει, μέσω των αναπλάσεων, το αστικό περιβάλλον, αναζωογονεί το ΙΚ (που χαρακτηρίζεται ακόμα από ορισμένα προβλήματα και αδυναμίες ως προς τους κοινόχρηστους χώρους), και συμβάλλει στη μείωση του κυκλοφοριακού θορύβου. Παράλληλα, έχει άμεση συνέργεια με τις αναπτυξιακές δράσεις.
6	ΕΝΔΕΙΚΤΙΚΟΣ ΠΡΟΥΠΟΛΟΓΙΣΜΟΣ	4.250.000
7	ΣΥΜΒΟΛΗ ΣΤΟΝ ΤΟΠΙΚΟ ΑΝΑΠΤΥΞΙΑΚΟ ΣΧΕΔΙΑΣΜΟ	Υποστηρίζει το Επιχειρησιακό Πρόγραμμα του ΔΚ
8	ΣΥΜΒΟΛΗ ΣΤΟΝ ΤΟΠΙΚΟ ΧΩΡΟΤΑΞΙΚΟ/ ΠΟΛΕΟΔΟΜΙΚΟ ΣΧΕΔΙΑΣΜΟ	Ενεργητική προώθηση επιλογών του ΓΠΣ

	ΕΙΔΙΚΟΣ ΣΤΟΧΟΣ ΣΒΑΑ	3.2
1	ΤΙΤΛΟΣ	Βελτίωση λειτουργίας και εικόνας Παραλιακής Ζώνης
2	ΠΕΡΙΓΡΑΦΗ ΤΟΥ ΤΡΟΠΟΥ ΠΑΡΕΜΒΑΣΗΣ	Αναπλάσεις κοινοχρήστων χώρων και υποδομές προσπελασιμότητας και της βιώσιμης κινητικότητας στην Παραλιακή Ζώνη (που αποτελεί μιας από τις δύο υποπεριοχές της ΠΠ της ΣΒΑΑ)
3	ΕΠΙΔΙΩΚΟΜΕΝΑ ΑΠΟΤΕΛΕΣΜΑΤΑ	Βελτίωση της εικόνας και λειτουργικότητας σημαντικών κοινοχρήστων χώρων στην ΠΠ που έχουν και ευρύτερη εμβέλεια, της βιώσιμης κινητικότητας, και της οδικής διασύνδεσης της παραλιακής οδού Ναυαρίνου (βασικού άξονα της ΠΖ σε επαφή με την ακτή) με το συλλεκτήριο οδικό δίκτυο της Καλαμάτας (Οδό Κρήτης). Προσαρμογή σε ορισμένες πτυχές της Κλιματικής Αλλαγής (άνοδος στάθμης θάλασσας, αύξηση θερμοκρασίας). Βελτίωση της ενεργειακής απόδοσης. Βελτίωση της προσβασιμότητας των ΑΜΕΑ στο δημόσιο χώρο και τα όμορα κτήρια. Συνέργεια με τις αναπτυξιακές δράσεις για τις τουριστικές επιχειρήσεις.
4	ΑΙΤΙΟΛΟΓΗΣΗ ΕΠΙΛΟΓΗΣ	Η ΠΖ αποτελεί την "πύλη" από τη θάλασσα της Καλαμάτας (κρουαζιέρα, ιστιοπλοϊκός τουρισμός κλπ.) αλλά και της Μεσσηνίας και σε μεγάλο βαθμό και της Περιφέρειας Πελοποννήσου, δεδομένου ότι το λιμάνι της Καλαμάτας είναι και το μείζον λιμάνι της Περιφέρειας, ρόλο που τεκμηριώνεται πολλαπλώς από το υφιστάμενο εθνικό και περιφερειακό χωροταξικό σχεδιασμό. Επιπλέον, η ύπαρξη ευρύτερου θαλάσσιου μετώπου και παραλίας για κολύμβηση, καθιστά την ΠΖ βασικό πόλο έλξη τουριστών, αλλά και του πληθυσμού του Δήμου στην καθημερινότητά του. Η βελτίωση της λειτουργικότητας και η προώθηση της βιώσιμης κινητικότητας, και η μείωση των κυκλοφοριακών φόρτων στην παραλιακή οδό μέσω της παράκαμψης του πυρήνα της ΠΖ (από το λιμάνι μέχρι τη Οδό Βουλγαροκτόνου), θα βελτιώσουν περαιτέρω την ελκυστικότητα της ΠΖ, και την ανταγωνιστικότητα των τουριστικών μονάδων στην περιοχή.
5	ΤΕΚΜΗΡΙΩΣΗ ΣΥΜΒΟΛΗΣ ΣΕ ΘΕΜΑΤΙΚΟΥΣ ΣΤΟΧΟΥΣ, ΕΠΕΝΔΥΤΙΚΕΣ ΠΡΟΤΕΡΑΙΟΤΗΤΕΣ ΑΝΑ ΑΞΟΝΑ ΠΡΟΤΕΡΑΙΟΤΗΤΑΣ ΤΟΥ ΠΕΠ ΠΕΛΟΠΟΝΝΗΣΟΥ 2014-2020	Η δράση βελτιώνει, μέσω των αναπλάσεων, το αστικό περιβάλλον, αναζωογονεί το ΙΚ (που χαρακτηρίζεται ακόμα από ορισμένα προβλήματα και αδυναμίες ως προς τους κοινόχρηστους χώρους), και συμβάλλει στη μείωση του κυκλοφοριακού θορύβου. Παράλληλα, έχει άμεση συνέργεια με τις αναπτυξιακές δράσεις.
6	ΕΝΔΕΙΚΤΙΚΟΣ ΠΡΟΥΠΟΛΟΓΙΣΜΟΣ	2.050.000
7	ΣΥΜΒΟΛΗ ΣΤΟΝ ΤΟΠΙΚΟ ΑΝΑΠΤΥΞΙΑΚΟ ΣΧΕΔΙΑΣΜΟ	Υποστηρίζει το Επιχειρησιακό Πρόγραμμα του ΔΚ
8	ΣΥΜΒΟΛΗ ΣΤΟΝ ΤΟΠΙΚΟ ΧΩΡΟΤΑΞΙΚΟ/ ΠΟΛΕΟΔΟΜΙΚΟ ΣΧΕΔΙΑΣΜΟ	Ενεργητική προώθηση επιλογών του ΓΠΣ και του μάστερ πλαν του λιμανιού.

	ΕΙΔΙΚΟΣ ΣΤΟΧΟΣ ΣΒΑΑ	3.3
1	ΤΙΤΛΟΣ	Ειδικές δράσεις έξυπνης πόλης
2	ΠΕΡΙΓΡΑΦΗ ΤΟΥ ΤΡΟΠΟΥ ΠΑΡΕΜΒΑΣΗΣ	
3	ΕΠΙΔΙΩΚΟΜΕΝΑ ΑΠΟΤΕΛΕΣΜΑΤΑ	
4	ΑΙΤΙΟΛΟΓΗΣΗ ΕΠΙΛΟΓΗΣ	
5	ΤΕΚΜΗΡΙΩΣΗ ΣΥΜΒΟΛΗΣ ΣΕ ΘΕΜΑΤΙΚΟΥΣ ΣΤΟΧΟΥΣ, ΕΠΕΝΔΥΤΙΚΕΣ ΠΡΟΤΕΡΑΙΟΤΗΤΕΣ ΑΝΑ ΑΞΟΝΑ ΠΡΟΤΕΡΑΙΟΤΗΤΑΣ ΤΟΥ ΠΕΠ ΠΕΛΟΠΟΝΝΗΣΟΥ 2014-2020	Ενίσχυση της μετάβασης προς την οικονομία χαμηλών εκπομπών διοξειδίου του άνθρακα σε όλους τους τομείς
6	ΕΝΔΕΙΚΤΙΚΟΣ ΠΡΟΥΠΟΛΟΓΙΣΜΟΣ	6.200.000
7	ΣΥΜΒΟΛΗ ΣΤΟΝ ΤΟΠΙΚΟ ΑΝΑΠΤΥΞΙΑΚΟ ΣΧΕΔΙΑΣΜΟ	
8	ΣΥΜΒΟΛΗ ΣΤΟΝ ΤΟΠΙΚΟ ΧΩΡΟΤΑΞΙΚΟ/ ΠΟΛΕΟΔΟΜΙΚΟ ΣΧΕΔΙΑΣΜΟ	

	ΕΙΔΙΚΟΣ ΣΤΟΧΟΣ ΣΒΑΑ	3.5
1	ΤΙΤΛΟΣ	Βελτίωση ενεργειακής απόδοσης
2	ΠΕΡΙΓΡΑΦΗ ΤΟΥ ΤΡΟΠΟΥ ΠΑΡΕΜΒΑΣΗΣ	Ενεργειακή αναβάθμιση 8 δημοτικών κτηρίων (δημοτικών σχολείων, γυμνασίων και λυκείων) που βρίσκονται εντός των περιοχών του Ιστορικού Κέντρου ή της Παραλιακής Ζώνης της Καλαμάτας. Προβλέπεται η εγκατάσταση σε κάθε ένα κτίριο ενός αυτόνομου φωτοβολταϊκού συστήματος ισχύος 10 kW, το οποίο μπορεί να συνδεθεί με το δίκτυο της ΔΕΔΔΗΕ με τη μέθοδο του ενεργειακού συμψηφισμού. Επίσης προβλέπεται η αντικατάσταση φωτιστικών με νέα τύπου LED και η αντικατάσταση των παλαιών κουφωμάτων με νέα τα οποία θα φέρουν θερμοδιακοπή.
3	ΕΠΙΔΙΩΚΟΜΕΝΑ ΑΠΟΤΕΛΕΣΜΑΤΑ	Μείωση της κατανάλωσης ηλεκτρικής ενέργειας, αύξηση της θερμομόνωσης (και μείωση της χρήσης υγρών καυσίμων για τη θέρμανση, συνεπώς συμβολή και στους στόχους αντιμετώπισης και προσαρμογής στην Κλιματική Αλλαγή), και αύξηση της χρήσης ΑΠΕ.
4	ΑΙΤΙΟΛΟΓΗΣΗ ΕΠΙΛΟΓΗΣ	Τα κτήρια στα οποία στοχεύει η δράση χρησιμοποιούν συμβατικούς λαμπτήρες, έχουν παρωχημένα κουφώματα συμβατικής τεχνολογίας και χαμηλής θερμομονωτικότητας, και δεν χρησιμοποιούν ΑΠΕ.
5	ΤΕΚΜΗΡΙΩΣΗ ΣΥΜΒΟΛΗΣ ΣΕ ΘΕΜΑΤΙΚΟΥΣ ΣΤΟΧΟΥΣ, ΕΠΕΝΔΥΤΙΚΕΣ ΠΡΟΤΕΡΑΙΟΤΗΤΕΣ ΑΝΑ ΑΞΟΝΑ ΠΡΟΤΕΡΑΙΟΤΗΤΑΣ ΤΟΥ ΠΕΠ ΠΕΛΟΠΟΝΝΗΣΟΥ 2014-2020	Στήριξη της ενεργειακής απόδοσης και αύξηση της χρήσης ΑΠΕ σε δημόσια κτήρια
6	ΕΝΔΕΙΚΤΙΚΟΣ ΠΡΟΥΠΟΛΟΓΙΣΜΟΣ	300.000
7	ΣΥΜΒΟΛΗ ΣΤΟΝ ΤΟΠΙΚΟ ΑΝΑΠΤΥΞΙΑΚΟ ΣΧΕΔΙΑΣΜΟ	Υποστηρίζει το Επιχειρησιακό Πρόγραμμα του ΔΚ
8	ΣΥΜΒΟΛΗ ΣΤΟΝ ΤΟΠΙΚΟ ΧΩΡΟΤΑΞΙΚΟ/ ΠΟΛΕΟΔΟΜΙΚΟ ΣΧΕΔΙΑΣΜΟ	Δεν έχει άμεση σχέση αλλά είναι συμβατή.

2.4. ΣΥΝΑΦΕΙΑ ΣΤΡΑΤΗΓΙΚΗΣ ΒΑΑ ΜΕ ΣΤΡΑΤΗΓΙΚΗ ΠΕΠ ΚΑΙ ΑΛΛΩΝ ΒΑΣΙΚΩΝ ΠΕΡΙΦΕΡΕΙΑΚΩΝ ΣΤΡΑΤΗΓΙΚΩΝ

Ο επόμενος πίνακας εκτιμά τις συνέργειες των Αξόνων Προτεραιότητας και Ειδικών Στόχων της ΣΒΑΑ (δύο στήλες στα αριστερά) με τους Αξονες Προτεραιότητας και τους Ειδικούς Στόχους του ΠΕΠ Πελοποννήσου 2014-2020 (3 γραμμές στο επάνω μέρος του πίνακα).

Η αξιολόγηση (σε επίπεδο ειδικών στόχων, και για τα δύο προγράμματα—οι συνέργειες σε επίπεδο αξόνων προκύπτουν αθροιστικά από τις συνέργειες στους υποκείμενους ειδικούς στόχους) γίνεται με δύο βαθμίδες:

3: άμεση συνέργεια

1: έμμεση συνέργεια

Όπως φαίνεται στον επόμενο πίνακα, οι άμεσες συνέργειες αφορούν τους ειδικούς στόχους του ΠΕΠ που αντιστοιχούν σε επιλέξιμες στη ΣΒΑΑ επενδυτικές προτεραιότητες. Αντίθετα, έμμεσες συνάφειες προκύπτουν και για ειδικού στόχους του ΠΕΠ οι οποίοι αντιστοιχούν σε μη επιλέξιμες επενδυτικές προτεραιότητες.

Στο μεθεπόμενο πίνακα γίνεται μια σύνοψη των συνεργειών αυτών, και μια ενδεικτική άθροιση σε κατακόρυφη και οριζόντια κατεύθυνση.

Αξονες Προτεραι-ότητας ΣΒΑΑ	Ειδικοί Στόχοι ΣΒΑΑ	Αξονες Προτεραίοτητας ΠΕΠ																																
		1								2A								2B				3										4		
		Ενίσχυση της ανταγωνιστικότητας, της ελκυ-στικότητας και της εξωστρέφειας της Περιφέ-ρειας (ιδιαίτερα των ΜΜΕ), μετάβαση στην ποιοτική επιχειρηματικότητα με αιχμή την καινοτομία και αύξηση της περιφερειακής προστιθέμενης αξίας								Ανάπτυξη και αξιοποίηση ικανοτήτων ανθρώπινου δυναμικού-Ενεργός κοινωνική ενσωμάτωση								Υποδομές Υποστήριξης Ανθρώπινου Δυναμικού				Προστασία του περιβάλλοντος – μετάβαση σε μία οικονομία φιλική στο περιβάλλον										Ανάπτυξη- … υποδομ. για οικον. και κοινωνική ανάπτυξη	
		Ειδικοί στόχοι ΠΕΠ																																
		1.1.1	1.2.1	1.3.1	1.4.1	1.5.1	1.5.2	1.6.1	1.7.1	2A1.1	2A2.1	2A3.1	2A4.1	2A5.1	2A6.1	2A7.1	2A8.1	2B1.1	2B2.1	2B3.1	2B4.1	2B5.1	3.1.1	3.2.1	3.3.1	3.4.1	3.5.1	3.5.2	3.7.1	3.6.1	3.6.2	4.1.1	4.2.1
ΑΠ 1 Βιωσιμότητα της οικονομίας και επιχειρηματικότητα	ΕΣ 1.1 Αύξηση επιχειρήσεων τουρισμού, της αγροδιατροφής, και της προσαρμογής στην κλιματική αλλαγή			1	1	**3**	**3**	1	1		1	**3**	1								1													
	ΕΣ 1.2 Υποστήριξη επιχειρηματικότητας			1	1	**3**	**3**	1			1	**3**	1								1													
ΑΠ 2 Κοινωνική βιωσιμότητα και δικαιοσύνη	ΕΣ 2.1 Διεύρυνση κοινωνικών υπηρεσιών του ΔΚ για τις ευάλωτες ομάδες												1		**3**		1	1	1															
	ΕΣ 2.2 Ενταξη στην οικονομία ειδικών ομάδων					1	1					**3**	1	1			1		1		1													
ΑΠ 3 Βιωσιμότητα στην πόλη και ποιότητα ζωής	ΕΣ3.1 Βελτίωση λειτουργίας και εικόνας Ιστορικού Κέντρου					1	1										1		1		1					**3**			**3**	**3**			
	ΕΣ3.2 Βελτίωση λειτουργίας και εικόνας Παραλιακής Ζώνης					1	1																				1		**3**	**3**	1	1	
	ΕΣ3.3 Ειδικές δράσεις έξυπνης πόλης			1	1	1	1																			**3**	**3**		1				
	ΕΣ3.4 Αντιμετώπιση Κλιματικής Αλλαγής																																
	ΕΣ3.5 Βελτίωση ενεργειακής απόδοσης																					1	**3**							1			

Αξονες Προτεραι-ότητας ΣΒΑΑ	Ειδικοί Στόχοι ΣΒΑΑ	Αξονες Προτεραιότητας ΠΕΠ																																
		1								2A								2B				3										4		
		Ειδικοί στόχοι ΠΕΠ																																
		1.1.1	1.2.1	1.3.1	1.4.1	1.5.1	1.5.2	1.6.1	1.7.1	2A1.1	2A2.1	2A3.1	2A4.1	2A5.1	2A6.1	2A7.1	2A8.1	2B1.1	2B2.1	2B3.1	2B4.1	2B5.1	3.1.1	3.2.1	3.3.1	3.4.1	3.5.1	3.5.2	3.7.1	3.6.1	3.6.2	4.1.1	4.2.1	
ΑΠ 1	ΕΣ 1.1			1	1	3	3	1	1		1	3	1								1													16
	ΕΣ 1.2			1	1	3	3	1			1	3	1								1													15
ΑΠ 2	ΕΣ 2.1												1		3		1	1	1															7
	ΕΣ 2.2 Ε					1	1					3	1	1			1		1		1													10
ΑΠ 3	ΕΣ3.1					1	1										1		1		1					3			3	3			14
	ΕΣ3.2					1	1																				1		3	3	1	1	11
	ΕΣ3.3			1	1	1	1																			3	3		1				11
	ΕΣ3.5																					1	3							1			5
		0	0	3	3	10	10	2	1	0	2	9	4	1	3	0	3	1	3	0	4	1	3	0	0	0	6	4	0	7	7	1	1	89

Οι ισχυρότερες συνέργειες αφορούν τους Ειδικούς Στόχους 1.5.1, 1.5.2, 2Α3.1, 3.6.1 και 3.6.2 του ΠΕΠ. Από την άλλη πλευρά, ισχυρότερες χαρακτηρίζουν τους Ειδικούς Στόχους 1.1, 1.2, και 3.1 της ΣΒΑΑ, αλλά και οι άλλοι Ειδικοί Στόχοι της τελευταίας διαθέτουν όχι ασήμαντο δυναμικό συνέργειας με το ΠΕΠ.

ΕΝΟΤΗΤΑ 3

Σχέδιο Δράσης

3.1 ΕΞΕΙΔΙΚΕΥΣΗ ΑΞΟΝΩΝ ΠΡΟΤΕΡΑΙΟΤΗΤΑΣ ΣΤΡΑΤΗΓΙΚΗΣ

Για κάθε Άξονα Προτεραιότητας, συμπληρώνεται από ένας πίνακας. Ο πίνακας συμπληρώνεται, ως αποτέλεσμα ολοκλήρωσης και παρουσίασης των επιμέρους χαρακτηριστικών που εξειδικεύονται αναλυτικότερα σε επόμενες ενότητες.

ΑΠ 1 Βιωσιμότητα της οικονομίας και επιχειρηματικότητα											
ΕΣ 1.1 Αύξηση επιχειρήσεων στους τομείς του τουρισμού, της αγροδιατροφής, και της προσαρμογής στην κλιματική αλλαγή											
ΤΙΤΛΟΣ ΠΡΑΞΗΣ	ΩΦΕΛΟΥΜΕΝΟΣ ΠΛΗΘΥΣΜΟΣ	ΑΝΑΓΚΗ ΠΟΥ ΑΝΤΙΜΕΤΩΠΙΖΕΙ	ΕΠ.ΠΡΟΤ.	Π/Υ (€)	ΤΑΜΕΙΟ ΧΡΗΜΑΤΟΔΟΤΗΣΗΣ	ΔΕΙΚΤΗΣ ΕΚΡΟΗΣ			ΔΕΙΚΤΗΣ ΑΠΟΤΕΛΕΣΜΑΤΟΣ ΠΕΠ ΠΟΥ ΣΥΜΒΑΛΕΙ		
						κωδ	τίτλος	στόχος	κωδ	τίτλος	στόχος
Χρηματοδότηση ίδρυσης νέων μικρών και πολύ μικρών επιχειρήσεων στους τομείς του τουρισμού (με έμφαση στον εναλλακτικό), της αγροδιατροφής, και της προσαρμογής στην κλιματική αλλαγή (ΔΡΑΣΗ)	Υπό ίδρυση επιχειρήσεις των περιοχών της ΣΒΑΑ		3α	270.000	ΕΤΠΑ	CO02	Παραγωγικές επενδύσεις: Αριθμός επιχειρήσεων που λαμβάνουν επιχορηγήσεις	3	T2408	Ακαθάριστη Προστιθέμενη Αξία στους κλάδους υψηλής Προστιθέμενης Αξίας (εκατ. Ευρώ)	12
Ενίσχυση υφιστάμενων μικρών και πολύ μικρών επιχειρήσεων για τον εκσυγχρονισμό τους στους τομείς του τουρισμού (με έμφαση στον εναλλακτικό), της αγροδιατροφής, και της προσαρμογής στην κλιματική αλλαγή (ΔΡΑΣΗ)	Υφιστάμενες επιχειρήσεις των περιοχών της ΣΒΑΑ		3α	670.000	ΕΤΠΑ	CO02	Παραγωγικές επενδύσεις: Αριθμός επιχειρήσεων που λαμβάνουν επιχορηγήσεις	17	T2408	Ακαθάριστη Προστιθέμενη Αξία στους κλάδους υψηλής Προστιθέμενης Αξίας (εκατ. Ευρώ)	59

ΑΠ 1 Βιωσιμότητα της οικονομίας και επιχειρηματικότητα											
ΕΣ 1.2 Υποστήριξη επιχειρηματικότητας											
ΤΙΤΛΟΣ ΠΡΑΞΗΣ	ΩΦΕΛΟΥΜΕΝΟΣ ΠΛΗΘΥΣΜΟΣ	ΑΝΑΓΚΗ ΠΟΥ ΑΝΤΙΜΕΤΩΠΙΖΕΙ	ΕΠ.ΠΡΟΤ.	Π/Υ (€)	ΤΑΜΕΙΟ ΧΡΗΜΑΤΟΔΟΤΗΣΗΣ	ΔΕΙΚΤΗΣ ΕΚΡΟΗΣ			ΔΕΙΚΤΗΣ ΑΠΟΤΕΛΕΣΜΑΤΟΣ ΠΕΠ ΠΟΥ ΣΥΜΒΑΛΕΙ		
						κωδ	τίτλος	στόχος	κωδ	τίτλος	στόχος
Λειτουργία θερμοκοιτίδας για νέες μικρές και πολύ μικρές επιχειρήσεις (start ups) στους τομείς της RIS3 Πελοποννήσου (ΔΡΑΣΗ)	Υπό ίδρυση επιχειρήσεις των περιοχών του Δήμου Καλαμάτας		3α	280.000	ΕΤΠΑ	CO05	Παραγωγικές επενδύσεις: Αριθμός νέων επιχειρήσεων που λαμβάνουν στήριξη	7	T2408	Ακαθάριστη Προστιθέμενη Αξία στους κλάδους υψηλής Προστιθέμενης Αξίας (εκατ. Ευρώ)	25
Σχέδιο marketing/city branding της Καλαμάτας	Υφιστάμενες και υπό ίδρυση επιχειρήσεις του Δήμου Καλαμάτας		3α	80.000	ΕΤΠΑ	*	Αριθμός σχεδίων marketing/branding	1	T2408	Ακαθάριστη Προστιθέμενη Αξία στους κλάδους υψηλής Προστιθέμενης Αξίας (εκατ. Ευρώ)	

* Ειδικός δείκτης ΣΒΑΑ

ΑΠ 2 Κοινωνική βιωσιμότητα και δικαιοσύνη												
ΕΣ 2.1 Διεύρυνση των κοινωνικών υπηρεσιών του ΔΚ για τις ευάλωτες ομάδες												
ΤΙΤΛΟΣ ΠΡΑΞΗΣ	ΩΦΕΛΟΥΜΕΝΟΣ ΠΛΗΘΥΣΜΟΣ	ΑΝΑΓΚΗ ΠΟΥ ΑΝΤΙΜΕΤΩΠΙΖΕΙ	ΕΠ.ΠΡΟΤ.	Π/Υ (€)	ΤΑΜΕΙΟ ΧΡΗΜΑΤΟΔΟΤΗΣΗΣ	ΔΕΙΚΤΗΣ ΕΚΡΟΗΣ			ΔΕΙΚΤΗΣ ΑΠΟΤΕΛΕΣΜΑΤΟΣ ΠΕΠ ΠΟΥ ΣΥΜΒΑΛΕΙ		
						κωδ	τίτλος	στόχος	κωδ	τίτλος	στόχος
Δομή Παροχής Βασικών Αγαθών Δήμου Καλαμάτας	Διαμένοντες στο Δήμο που βρίσκονται σε κατάσταση φτώχειας ή απειλούνται από φτώχεια (περ. 100-150 άτομα)		9iv	343.980	ΕΚΤ	CO12	Συμμετέχοντες που ζουν σε νοικοκυριά ανέργων	75	T2434	Μειονεκτούντα άτομα που δραστηριοποιούνται σε αναζήτηση εργασίας, που συμμετέχουν σε εκπαίδευση/κατάρτιση, που αποκτούν εξειδίκευση, που κατέχουν θέση απασχόλησης, συμπεριλαμβανομένης της αυτοαπασχόλησης, αμέσως μετά τη λήξη της συμμετοχής τους	413
						CO17	Άλλα μειονεκτούντα άτομα	50			
Ενίσχυση της δομής Βοήθεια στο Σπίτι Δήμου Καλαμάτας	Άτομα διαμένοντα στο Δήμο, (ι) άνεργα εγγεγραμμένα στον ΟΑΕΔ, και εργαζόμενα άτομα επαπειλούμενα με ανεργία, εισερχόμενα σε ενεργητικές πολιτικές απασχόληση, με προοπτική να εισέλθουν ή να επαναεισέλθουν στην αγορά εργασίας, και (ιι) εργαζόμενα άτομα επαπειλούμενα με ανεργία, εισερχόμενα σε ενεργητικές πολιτικές απασχόλησης με προοπτική να		9iv	196.560	ΕΚΤ	CO12	Συμμετέχοντες που ζουν σε νοικοκυριά ανέργων	43			
						CO17	Άλλα μειονεκτούντα άτομα	29			

ΑΠ 2 Κοινωνική βιωσιμότητα και δικαιοσύνη											
ΕΣ 2.1 Διεύρυνση των κοινωνικών υπηρεσιών του ΔΚ για τις ευάλωτες ομάδες											
ΤΙΤΛΟΣ ΠΡΑΞΗΣ	ΩΦΕΛΟΥΜΕΝΟΣ ΠΛΗΘΥΣΜΟΣ	ΑΝΑΓΚΗ ΠΟΥ ΑΝΤΙΜΕΤΩΠΙΖΕΙ	ΕΠ.ΠΡΟΤ.	Π/Υ (€)	ΤΑΜΕΙΟ ΧΡΗΜΑΤΟΔΟΤΗΣΗΣ	ΔΕΙΚΤΗΣ ΕΚΡΟΗΣ			ΔΕΙΚΤΗΣ ΑΠΟΤΕΛΕΣΜΑΤΟΣ ΠΕΠ ΠΟΥ ΣΥΜΒΑΛΕΙ		
						κωδ	τίτλος	στόχος	κωδ	τίτλος	στόχος
	διασφαλίσουν την απασχόλησή τους ή να διευκολυνθούν στην κινητικότητα της εργασίας τους ή ενεργώς αναζητούντα εργασία άτομα ασφαλισμένα στον ΟΓΑ που δεν διαθέτουν ή δεν δικαιούνται δελτίο ανεργίας και έχουν ατομικό εισόδημα έως ποσού που εξειδικεύεται κάθε έτος εισερχόμενα σε ενεργητικές πολιτικές απασχόλησης με προοπτική να εξεύρουν εργασία, θα προσκομίζουν βεβαίωση από τον ΟΑΕΔ, αφού καταχωρηθούν σε ειδική κατάσταση συμμετοχής στη										

ΑΠ 2 Κοινωνική βιωσιμότητα και δικαιοσύνη											
ΕΣ 2.1 Διεύρυνση των κοινωνικών υπηρεσιών του ΔΚ για τις ευάλωτες ομάδες											
ΤΙΤΛΟΣ ΠΡΑΞΗΣ	ΩΦΕΛΟΥΜΕΝΟΣ ΠΛΗΘΥΣΜΟΣ δράση.	ΑΝΑΓΚΗ ΠΟΥ ΑΝΤΙΜΕΤΩΠΙΖΕΙ	ΕΠ.ΠΡΟΤ.	Π/Υ (€)	ΤΑΜΕΙΟ ΧΡΗΜΑΤΟΔΟΤΗΣΗΣ	ΔΕΙΚΤΗΣ ΕΚΡΟΗΣ			ΔΕΙΚΤΗΣ ΑΠΟΤΕΛΕΣΜΑΤΟΣ ΠΕΠ ΠΟΥ ΣΥΜΒΑΛΕΙ		
						κωδ	τίτλος	στόχος	κωδ	τίτλος	στόχος
Ίδρυση και λειτουργία Κέντρου Διημέρευσης ΑΜΕΑ	Ατομα με κινητικές αναπηρίες ή με αισθητηριακές αναπηρίες ή με νοητική υστέρηση ή με πολλαπλές αναπηρίες ή με διαφορετικού είδους αναπηρία, διαμένοντα στο ΔΚ ή και σε άλλα μέρη της Περιφέρειας Πελοποννήσου		9iv	1.012.800	ΕΚΤ	CO12	Συμμετέχοντες που ζουν σε νοικοκυριά ανέργων	93			
						CO17	Άλλα μειονεκτούντα άτομα	62			
Ίδρυση και λειτουργία ξενώνα κακοποιημένων γυναικών	Γυναίκες θύματα βίας συνδεόμενα με το φύλλο, και τα παιδία τους, διαμένουσες στο ΔΚ ή και σε άλλα μέρη της Περιφέρειας Πελοποννήσου		9iv	700.000	ΕΚΤ	CO12	Συμμετέχοντες που ζουν σε νοικοκυριά ανέργων	152			
						CO17	Άλλα μειονεκτούντα άτομα	102			
						CO17	Άλλα μειονεκτούντα άτομα	0			
Λειτουργία δημοτικού ιατρείου και δημιουργία κινητής ιατρικής μονάδας [?]	Ατομα που διαμένουν στο ΔΚ, και βρίσκονται σε μειονεκτική θέση ως προς		9iv	407.200	ΕΚΤ	CO12	Συμμετέχοντες που ζουν σε νοικοκυριά ανέργων	39			
						CO17	Άλλα μειονεκτούντα άτομα	26			

ΑΠ 2 Κοινωνική βιωσιμότητα και δικαιοσύνη											
ΕΣ 2.1 Διεύρυνση των κοινωνικών υπηρεσιών του ΔΚ για τις ευάλωτες ομάδες											
ΤΙΤΛΟΣ ΠΡΑΞΗΣ	ΩΦΕΛΟΥΜΕΝΟΣ ΠΛΗΘΥΣΜΟΣ την ομαλή ένταξή τους στην αγορά εργασίας από οικονομικά, κοινωνικά και πολιτισμικά αίτια. κοινωνικές ομάδες ("Ειδικές Ομάδες Πληθυσμού" κυρίως Ρομά)	ΑΝΑΓΚΗ ΠΟΥ ΑΝΤΙΜΕΤΩΠΙΖΕΙ	ΕΠ.ΠΡΟΤ.	Π/Υ (€)	ΤΑΜΕΙΟ ΧΡΗΜΑΤΟΔΟΤΗΣΗΣ	ΔΕΙΚΤΗΣ ΕΚΡΟΗΣ			ΔΕΙΚΤΗΣ ΑΠΟΤΕΛΕΣΜΑΤΟΣ ΠΕΠ ΠΟΥ ΣΥΜΒΑΛΕΙ		
						κωδ	τίτλος	στόχος	κωδ	τίτλος	στόχος
Τοπικό Σύμφωνο Απασχόλησης για ανέργους	ΑΜΕΑ, διαμένοντα στο ΔΚ ή και σε άλλα μέρη της Περιφέρειας Πελοποννήσου		9iv	69.460	ΕΚΤ	CO12	Συμμετέχοντες που ζουν σε νοικοκυριά ανέργων	0			
						CO17	Άλλα μειονεκτούντα άτομα	0			

ΑΠ 3 Βιωσιμότητα στην πόλη και ποιότητα ζωής											
ΕΣ3.1 Βελτίωση λειτουργίας και εικόνας Ιστορικού Κέντρου											
ΤΙΤΛΟΣ ΠΡΑΞΗΣ	ΩΦΕΛΟΥΜΕΝΟΣ ΠΛΗΘΥΣΜΟΣ	ΑΝΑΓΚΗ ΠΟΥ ΑΝΤΙΜΕΤΩΠΙΖΕΙ	ΕΠ.ΠΡΟΤ.	Π/Υ (€)	ΤΑΜΕΙΟ ΧΡΗΜΑΤΟΔΟΤΗΣΗΣ	ΔΕΙΚΤΗΣ ΕΚΡΟΗΣ			ΔΕΙΚΤΗΣ ΑΠΟΤΕΛΕΣΜΑΤΟΣ ΠΕΠ ΠΟΥ ΣΥΜΒΑΛΕΙ		
						κωδ	τίτλος	στόχος	κωδ	τίτλος	στόχος
Αναδιάταξη – αναδιοργάνωση πλατείας 23ης Μαρτίου	Κάτοικοι, απασχολούμενοι και επισκέπτες Παραλιακής Ζώνης / Οι ίδιοι στο σύνολο του ΔΚ		6e	1.500.000	ΕΤΠΑ	CO38	Αστική ανάπτυξη: Δημιουργία ή ανάπλαση υπαίθριων χώρων σε αστικές περιοχές (μ2)	5.000	T2422	Περιοχές που αναβαθμίζονται σε αστικά οικιστικά κέντρα τ.χλμ	5,0
Ανάπλαση οδού Αναγνωσταρά και κάθετων δρόμων στο πεζόδρομο της οδού Αριστομένους	Κάτοικοι, απασχολούμενοι και επισκέπτες Παραλιακής Ζώνης / Οι ίδιοι στο σύνολο του ΔΚ		6e	850.000	ΕΤΠΑ	CO40	Αστική ανάπτυξη: Δημιουργία ή ανάπλαση υπαίθριων χώρων σε αστικές περιοχές (μ2)	4.000	T2422	Περιοχές που αναβαθμίζονται σε αστικά οικιστικά κέντρα τ.χλμ	4,0
Ανάπλαση πλατείας Μαυρομιχάλη	Κάτοικοι, απασχολούμενοι και επισκέπτες Παραλιακής Ζώνης / Οι ίδιοι στο σύνολο του ΔΚ		6e	1.200.000	ΕΤΠΑ	CO42	Αστική ανάπτυξη: Δημιουργία ή ανάπλαση υπαίθριων χώρων σε αστικές περιοχές (μ2)	5.000	T2422	Περιοχές που αναβαθμίζονται σε αστικά οικιστικά κέντρα τ.χλμ	5,0
Ολοκλήρωση αναπλάσεων Ιστορικού Κέντρου Καλαμάτας	Κάτοικοι, απασχολούμενοι και επισκέπτες Παραλιακής Ζώνης / Οι ίδιοι στο σύνολο του ΔΚ		6e	700.000	ΕΤΠΑ	CO44	Αστική ανάπτυξη: Δημιουργία ή ανάπλαση υπαίθριων χώρων σε αστικές περιοχές (μ2)	4.500	T2422	Περιοχές που αναβαθμίζονται σε αστικά οικιστικά κέντρα τ.χλμ	4,5

ΑΠ 3 Βιωσιμότητα στην πόλη και ποιότητα ζωής											
ΕΣ3.2 Βελτίωση λειτουργίας και εικόνας Παραλιακής Ζώνης											
ΤΙΤΛΟΣ ΠΡΑΞΗΣ	ΩΦΕΛΟΥΜΕΝΟΣ ΠΛΗΘΥΣΜΟΣ	ΑΝΑΓΚΗ ΠΟΥ ΑΝΤΙΜΕΤΩΠΙΖΕΙ	ΕΠ.ΠΡΟΤ.	Π/Υ (€)	ΤΑΜΕΙΟ ΧΡΗΜΑΤΟΔΟΤΗΣΗΣ	ΔΕΙΚΤΗΣ ΕΚΡΟΗΣ			ΔΕΙΚΤΗΣ ΑΠΟΤΕΛΕΣΜΑΤΟΣ ΠΕΠ ΠΟΥ ΣΥΜΒΑΛΕΙ		
						κωδ	τίτλος	στόχος	κωδ	τίτλος	στόχος
Ανάπλαση οδού Ναυαρίνου (Α' Φάση) από οδό Τσαμαδού έως οδό Ακρίτα	Κάτοικοι, απασχολούμενοι και επισκέπτες Παραλιακής Ζώνης / Οι ίδιοι στο σύνολο του ΔΚ		6e	650.000	ΕΤΠΑ	CO38	Αστική ανάπτυξη: Δημιουργία ή ανάπλαση υπαίθριων χώρων σε αστικές περιοχές (τ.μ)	5.500	T2422	Περιοχές που αναβαθμίζονται σε αστικά οικιστικά κέντρα τ.χλμ	5,5
Ανάπλαση οδού Πλαστήρα	Κάτοικοι, απασχολούμενοι και επισκέπτες Παραλιακής Ζώνης / Οι ίδιοι στο σύνολο του ΔΚ		6e	1.000.000	ΕΤΠΑ	CO38	Αστική ανάπτυξη: Δημιουργία ή ανάπλαση υπαίθριων χώρων σε αστικές περιοχές (τ.μ)	13.400	T2422	Περιοχές που αναβαθμίζονται σε αστικά οικιστικά κέντρα τ.χλμ	13,4
Διάνοιξη οδού Βουλγαροκτόνου από οδό Κρήτης έως οδό Κορώνης	Κάτοικοι, απασχολούμενοι και επισκέπτες Παραλιακής Ζώνης / Οι ίδιοι στο σύνολο του ΔΚ		6e	300.000	ΕΤΠΑ	CO38	Αστική ανάπτυξη: Δημιουργία ή ανάπλαση υπαίθριων χώρων σε αστικές περιοχές (τ.μ)	1.900	T2422	Περιοχές που αναβαθμίζονται σε αστικά οικιστικά κέντρα τ.χλμ	1,9
Διασύνδεση δικτύου ποδηλατόδρομων στην ευρύτερη περιοχή του λιμανιού	Κάτοικοι, απασχολούμενοι και επισκέπτες Παραλιακής Ζώνης, και ιδιαίτερα οι χρήστες ποδηλάτου/ Οι ίδιοι στο σύνολο του ΔΚ		6e	100.000	ΕΤΠΑ	CO38	Αστική ανάπτυξη: Δημιουργία ή ανάπλαση υπαίθριων χώρων σε αστικές περιοχές (τ.μ)	500	T2422	Περιοχές που αναβαθμίζονται σε αστικά οικιστικά κέντρα τ.χλμ	0,5

ΑΠ 3 Βιωσιμότητα στην πόλη και ποιότητα ζωής											
ΕΣ3.3 Ειδικές δράσεις έξυπνης πόλης											
ΤΙΤΛΟΣ ΠΡΑΞΗΣ	ΩΦΕΛΟΥΜΕΝΟΣ ΠΛΗΘΥΣΜΟΣ	ΑΝΑΓΚΗ ΠΟΥ ΑΝΤΙΜΕΤΩΠΙΖΕΙ	ΕΠ.ΠΡΟΤ.	Π/Υ (€)	ΤΑΜΕΙΟ ΧΡΗΜΑΤΟΔΟΤΗΣΗΣ	ΔΕΙΚΤΗΣ ΕΚΡΟΗΣ			ΔΕΙΚΤΗΣ ΑΠΟΤΕΛΕΣΜΑΤΟΣ ΠΕΠ ΠΟΥ ΣΥΜΒΑΛΕΙ		
						κωδ	τίτλος	στόχος	κωδ	τίτλος	στόχος
Διαμόρφωση χώρων αναψυχής Δυτικής Παραλίας και διασύνδεσή τους με την περιοχή της μαρίνας	Κάτοικοι, απασχολούμενοι και επισκέπτες Παραλιακής Ζώνης/ Οι ίδιοι στο σύνολο του ΔΚ		6c	0	ΕΤΠΑ	CO09	Αειφόρος Τουρισμός: Αύξηση του αναμενόμενου αριθμού επισκέψεων σε ενισχυόμενες τοποθεσίες πολιτιστικής και φυσικής κληρονομιάς και πόλους έλξης επισκεπτών (επισκέψεις/έτος)		T2421	Επισκέψεις σε φυσικούς και πολιτιστικούς πόρους	
Εγκατάσταση συστήματος ηλεκτρονικής πληροφόρησης πολιτών και επισκεπτών	Κάτοικοι, απασχολούμενοι και επισκέπτες της Καλαμάτας / Οι ίδιοι στο σύνολο του ΔΚ		6c	260.000	ΕΤΠΑ	CO09	Αειφόρος Τουρισμός: Αύξηση του αναμενόμενου αριθμού επισκέψεων σε ενισχυόμενες τοποθεσίες πολιτιστικής και φυσικής κληρονομιάς και πόλους έλξης επισκεπτών (επισκέψεις/έτος)	2.361	T2421	Επισκέψεις σε φυσικούς και πολιτιστικούς πόρους	10.000
Δημιουργία συστήματος ψηφιακής ανάδειξης του πολιτιστικού αποθέματος της Καλαμάτας	Κάτοικοι, απασχολούμενοι και επισκέπτες της Καλαμάτας / Οι ίδιοι στο σύνολο του ΔΚ		6c	0	ΕΤΠΑ	CO09	Αειφόρος Τουρισμός: Αύξηση του αναμενόμενου αριθμού επισκέψεων σε ενισχυόμενες τοποθεσίες πολιτιστικής και φυσικής κληρονομιάς και πόλους έλξης επισκεπτών (επισκέψεις/έτος)		T2421	Επισκέψεις σε φυσικούς και πολιτιστικούς πόρους	
						*	Αριθμός συστημάτων ψηφιακής ανάδειξης του πολιτιστικού αποθέματος	1			

* Ειδικός στόχος ΣΒΑΑ

ΑΠ 3 Βιωσιμότητα στην πόλη και ποιότητα ζωής											
ΕΣ3.5 Βελτίωση ενεργειακής απόδοσης											
ΤΙΤΛΟΣ ΠΡΑΞΗΣ	ΩΦΕΛΟΥΜΕΝΟΣ ΠΛΗΘΥΣΜΟΣ	ΑΝΑΓΚΗ ΠΟΥ ΑΝΤΙΜΕΤΩΠΙΖΕΙ	ΕΠ.ΠΡΟΤ.	Π/Υ (€)	ΤΑΜΕΙΟ ΧΡΗΜΑΤΟΔΟΤΗΣΗΣ	ΔΕΙΚΤΗΣ ΕΚΡΟΗΣ			ΔΕΙΚΤΗΣ ΑΠΟΤΕΛΕΣΜΑΤΟΣ ΠΕΠ ΠΟΥ ΣΥΜΒΑΛΕΙ		
						κωδ	τίτλος	στόχος	κωδ	τίτλος	στόχος
Ενεργειακή αναβάθμιση δημοτικών κτηρίων	Οι χρήστες των αναβαθμιζόμενων δημοτικών σχολείων, και (από οικονομική άποψη) ο ΔΚ / Το σύνολο των δημοτών του ΔΚ		4c	300.000	ΕΤΠΑ	CO34	Μείωση εκπομπών αερίων θερμοκηπίου: Εκτιμώμενη ετήσια μείωση των εκπομπών των αερίων θερμοκηπίου Τόνοι ισοδυνάμου CO2	9	T2415	Ετήσια εξοικονόμηση τελικής ενέργειας ΚΤΟΕ	68

3.2 ΧΡΟΝΙΚΗ ΚΛΙΜΑΚΩΣΗ ΚΑΙ ΠΡΟΤΕΡΑΙΟΠΟΙΗΣΗ ΠΡΑΞΕΩΝ

ΠΡΑΞΗ	ΑΞΟΝΑΣ ΣΒΑΑ	ΕΙΔΙΚΟΣ ΣΤΟΧΟΣ ΒΑΑ	ΑΙΤΙΟΛΟΓΗΣΗ ΠΡΟΤΕΡΑΙΟΤΗΤΑΣ	ΧΡΟΝΟΠΡΟΓΡΑΜΜΑΤΙΣΜΟΣ													
				Ε = έναρξη, Π = περάτωση													
				2017		2018		2019		2020		2021		2022		2023	
	ΚΩΔ.	ΚΩΔ.		Α	Β	Α	Β	Α	Β	Α	Β	Α	Β	Α	Β	Α	Β
Χρηματοδότηση ίδρυσης νέων μικρών και πολύ μικρών επιχειρήσεων στους τομείς του τουρισμού (με έμφαση στον εναλλακτικό), της αγροδιατροφής, και της προσαρμογής στην κλιματική αλλαγή (ΔΡΑΣΗ)	1	1.1				Ε				Π							
Ενίσχυση υφιστάμενων μικρών και πολύ μικρών επιχειρήσεων για τον εκσυγχρονισμό τους στους τομείς του τουρισμού (με έμφαση στον εναλλακτικό), της αγροδιατροφής, και της προσαρμογής στην κλιματική αλλαγή (ΔΡΑΣΗ)						Ε				Π							

ΠΡΑΞΗ	ΑΞΟΝΑΣ ΣΒΑΑ ΚΩΔ.	ΕΙΔΙΚΟΣ ΣΣΤΟΧΟΣ ΒΑΑ ΚΩΔ.	ΑΙΤΙΟΛΟΓΗΣΗ ΠΡΟΤΕΡΑΙΟΤΗΤΑΣ	ΧΡΟΝΟΠΡΟΓΡΑΜΜΑΤΙΣΜΟΣ													
				Ε = έναρξη, Π = περάτωση													
				2017		2018		2019		2020		2021		2022		2023	
				Α	Β	Α	Β	Α	Β	Α	Β	Α	Β	Α	Β	Α	Β
Δημιουργία θερμοκοιτίδας για νέες μικρές και πολύ μικρές επιχειρήσεις (start ups) στους τομείς της RIS3 Πελοποννήσου (ΔΡΑΣΗ)	1	1.2			Ε			Π									
Σχέδιο marketing/city branding της Καλαμάτας					Ε				Π								

ΠΡΑΞΗ	ΑΞΟΝΑΣ ΣΒΑΑ	ΕΙΔΙΚΟΣ ΣΣΤΟΧΟΣ ΒΑΑ	ΑΙΤΙΟΛΟΓΗΣΗ ΠΡΟΤΕΡΑΙΟΤΗΤΑΣ	ΧΡΟΝΟΠΡΟΓΡΑΜΜΑΤΙΣΜΟΣ													
				Ε = έναρξη, Π = περάτωση													
				2017		2018		2019		2020		2021		2022		2023	
	ΚΩΔ.	ΚΩΔ.		Α	Β	Α	Β	Α	Β	Α	Β	Α	Β	Α	Β	Α	Β
Δομή Παροχής Βασικών Αγαθών Δήμου Καλαμάτας	2	2.1				Ε						Π					
Ενίσχυση της δομής Βοήθεια στο Σπίτι Δήμου Καλαμάτας						Ε						Π					
Ίδρυση και λειτουργία Κέντρου Διημέρευσης ΑΜΕΑ						Ε						Π					
Ίδρυση και λειτουργία ξενώνα κακοποιημένων γυναικών						Ε						Π					
Λειτουργία δημοτικού ιατρείου και δημιουργία κινητής ιατρικής μονάδας						Ε						Π					
Τοπικό Σύμφωνο Απασχόλησης για ανέργους						Ε						Π					

ΠΡΑΞΗ	ΑΞΟΝΑΣ ΣΒΑΑ	ΕΙΔΙΚΟΣ ΣΤΟΧΟΣ ΒΑΑ	ΑΙΤΙΟΛΟΓΗΣΗ ΠΡΟΤΕΡΑΙΟΤΗΤΑΣ	ΧΡΟΝΟΠΡΟΓΡΑΜΜΑΤΙΣΜΟΣ													
				Ε = έναρξη, Π = περάτωση													
				2017		2018		2019		2020		2021		2022		2023	
	ΚΩΔ.	ΚΩΔ.		Α	Β	Α	Β	Α	Β	Α	Β	Α	Β	Α	Β	Α	Β
Αναδιάταξη – αναδιοργάνωση πλατείας 23ης Μαρτίου	3	3.1					ΕΠ										
Ανάπλαση οδού Αναγνωσταρά και κάθετων δρόμων στο πεζόδρομο της οδού Αριστομένους							Ε	Π									
Ανάπλαση πλατείας Μαυρομιχάλη								Ε	Π								
Ολοκλήρωση αναπλάσεων Ιστορικού Κέντρου Καλαμάτας							Ε	Π									

ΠΡΑΞΗ	ΑΞΟΝΑΣ ΣΒΑΑ	ΕΙΔΙΚΟΣ ΣΤΟΧΟΣ ΒΑΑ	ΑΙΤΙΟΛΟΓΗΣΗ ΠΡΟΤΕΡΑΙΟΤΗΤΑΣ	ΧΡΟΝΟΠΡΟΓΡΑΜΜΑΤΙΣΜΟΣ													
				Ε = έναρξη, Π = περάτωση													
				2017		2018		2019		2020		2021		2022		2023	
	ΚΩΔ.	ΚΩΔ.		Α	Β	Α	Β	Α	Β	Α	Β	Α	Β	Α	Β	Α	Β
Ανάπλαση οδού Ναυαρίνου (Α' Φάση) από οδό Τσαμαδού έως οδό Ακρίτα	3	3.2			ΕΠ												
Ανάπλαση οδού Πλαστήρα						Ε	Π										
Διάνοιξη οδού Βουλγαροκτόνου από οδό Κρήτης έως οδό Κορώνης					Ε		Π										
Διασύνδεση δικτύου ποδηλατόδρομων στην ευρύτερη περιοχή του λιμανιού						ΕΠ											

ΠΡΑΞΗ	ΑΞΟΝΑΣ ΣΒΑΑ	ΕΙΔΙΚΟΣ ΣΣΤΟΧΟΣ ΒΑΑ	ΑΙΤΙΟΛΟΓΗΣΗ ΠΡΟΤΕΡΑΙΟΤΗΤΑΣ	ΧΡΟΝΟΠΡΟΓΡΑΜΜΑΤΙΣΜΟΣ													
				Ε = έναρξη, Π = περάτωση													
				2017		2018		2019		2020		2021		2022		2023	
	ΚΩΔ.	ΚΩΔ.		Α	Β	Α	Β	Α	Β	Α	Β	Α	Β	Α	Β	Α	Β
Εγκατάσταση συστήματος ηλεκτρονικής πληροφόρησης πολιτών και επισκεπτών					Ε		Π										

ΠΡΑΞΗ	ΑΞΟΝΑΣ ΣΒΑΑ	ΕΙΔΙΚΟΣ ΣΤΟΧΟΣ ΒΑΑ	ΑΙΤΙΟΛΟΓΗΣΗ ΠΡΟΤΕΡΑΙΟΤΗΤΑΣ	ΧΡΟΝΟΠΡΟΓΡΑΜΜΑΤΙΣΜΟΣ													
				Ε = έναρξη, Π = περάτωση													
				2017		2018		2019		2020		2021		2022		2023	
	ΚΩΔ.	ΚΩΔ.		Α	Β	Α	Β	Α	Β	Α	Β	Α	Β	Α	Β	Α	Β
Ενεργειακή αναβάθμιση δημοτικών κτιρίων	3	3.5					Ε	Π									

3.3 ΑΞΙΟΛΟΓΗΣΗ ΑΝΤΙΣΤΟΙΧΩΝ Η΄ΣΥΝΑΦΩΝ ΠΡΑΞΕΩΝ ΚΑΙ ΠΑΡΕΜΒΑΣΕΩΝ ΚΑΤΑ ΤΟ ΠΑΡΕΛΘΟΝ

[…]

ΕΝΟΤΗΤΑ 4

Σχέδιο χρηματοδότησης

4.1 ΤΕΚΜΗΡΙΩΣΗ ΕΠΙΛΟΓΗΣ ΕΠΕΝΔΥΤΙΚΩΝ ΠΡΟΤΕΡΑΙΟΤΗΤΩΝ

ΆΞΟΝΑΣ ΣΤΡΑΤΗΓΙΚΗΣ ΒΑΑ	ΕΙΔΙΚΟΣ ΣΤΟΧΟΣ ΒΑΑ	ΕΠΕΝΔΥΤΙΚΗ ΠΡΟΤΕΡΑΙΟΤΗΤΑ[1]	ΕΠΙΧΕΙΡΗΣΙΑΚΟ ΠΡΟΓΡΑΜΜΑ	ΤΑΜΕΙΟ ΧΡΗΜΑΤΟΔΟΤΗΣΗΣ	ΤΕΚΜΗΡΙΩΣΗ ΕΠΙΛΟΓΗΣ ΤΗΣ ΕΠΕΝΔΥΤΙΚΗΣ ΠΡΟΤΕΡΑΙΟΤΗΤΑΣ ΓΙΑ ΤΗ ΣΤΡΑΤΗΓΙΚΗ ΒΑΑ
ΑΠ 1 Βιωσιμότητα της οικονομίας και επιχειρηματικότητα	ΕΣ 1.1 Αύξηση επιχειρήσεων στους τομείς του τουρισμού, της αγροδιατροφής, και της προσαρμογής στην κλιματική αλλαγή	3a - Προώθηση της επιχειρηματικότητας, ιδίως με τη διευκόλυνση της οικονομικής εκμετάλλευσης νέων ιδεών και τη στήριξη της δημιουργίας νέων επιχειρήσεων, μεταξύ άλλων μέσω φυτωρίων επιχειρήσεων	ΕΠ ΠΕΛΟΠΟΝΝΗΣΟΣ	ΕΤΠΑ	
	ΕΣ 1.2 Υποστήριξη επιχειρηματικότητας				
ΑΠ 2 Κοινωνική βιωσιμότητα και δικαιοσύνη	ΕΣ 2.1 Διεύρυνση των κοινωνικών υπηρεσιών του ΔΚ για τις ευάλωτες ομάδες	9iv - Βελτίωση της πρόσβασης σε οικονομικά προσιτές, βιώσιμες και υψηλής ποιότητας υπηρεσίες, συμπεριλαμβανομένων των υπηρεσιών υγειονομικής περίθαλψης και των κοινωνικών υπηρεσιών κοινής ωφέλειας	ΕΠ ΠΕΛΟΠΟΝΝΗΣΟΣ	ΕΚΤ	
	ΕΣ 2.2 Ενταξη στην οικονομία ειδικών ομάδων	9i - Ενεργητική ένταξη, μεταξύ άλλων και με σκοπό την προώθηση των ίσων ευκαιριών και της δραστήριας συμμετοχής και τη βελτίωση των δυνατοτήτων απασχόλησης	ΕΠ ΠΕΛΟΠΟΝΝΗΣΟΣ	ΕΚΤ	
	ΕΣ 2.3 Κοινωνική ενσωμάτωση περιθωριοποιημένων κοινοτήτων	9ii - Κοινωνικοοικονομική ένταξη περιθωριοποιημένων κοινοτήτων, όπως οι Ρομά	ΕΠ ΠΕΛΟΠΟΝΝΗΣΟΣ	ΕΚΤ	
ΑΠ 3 Βιωσιμότητα στην πόλη και ποιότητα ζωής	ΕΣ3.1 Βελτίωση λειτουργίας και εικόνας Ιστορικού Κέντρου	6e - Ανάληψη δράσης για τη βελτίωση του αστικού περιβάλλοντος, την ανάπλαση των πόλεων, την αναζωογόνηση και την απολύμανση των υποβαθμισμένων περιβαλλοντικά	ΕΠ ΠΕΛΟΠΟΝΝΗΣΟΣ	ΕΚΤ	

ΆΞΟΝΑΣ ΣΤΡΑΤΗΓΙΚΗΣ ΒΑΑ	ΕΙΔΙΚΟΣ ΣΤΟΧΟΣ ΒΑΑ	ΕΠΕΝΔΥΤΙΚΗ ΠΡΟΤΕΡΑΙΟΤΗΤΑ[1]	ΕΠΙΧΕΙΡΗΣΙΑΚΟ ΠΡΟΓΡΑΜΜΑ	ΤΑΜΕΙΟ ΧΡΗΜΑΤΟΔΟΤΗΣΗΣ	ΤΕΚΜΗΡΙΩΣΗ ΕΠΙΛΟΓΗΣ ΤΗΣ ΕΠΕΝΔΥΤΙΚΗΣ ΠΡΟΤΕΡΑΙΟΤΗΤΑΣ ΓΙΑ ΤΗ ΣΤΡΑΤΗΓΙΚΗ ΒΑΑ
	ΕΣ3.2 Βελτίωση λειτουργίας και εικόνας Παραλιακής Ζώνης	εκτάσεων (συμπεριλαμβανομένων των προς ανασυγκρότηση περιοχών), τη μείωση της ατμοσφαιρικής ρύπανσης και την προώθηση μέτρων για τον περιορισμό του θορύβου			
	ΕΣ3.3 Ειδικές δράσεις έξυπνης πόλης	6c - Διατήρηση, προστασία, προώθηση και ανάπτυξη της φυσικής και πολιτιστικής κληρονομιάς	ΕΠ ΠΕΛΟΠΟΝΝΗΣΟΣ	ΕΤΠΑ	
	ΕΣ3.5 Βελτίωση ενεργειακής απόδοσης	4c - Στήριξη της ενεργειακής απόδοσης, της έξυπνης διαχείρισης της ενέργειας και της χρήσης ανανεώσιμων πηγών ενέργειας στις δημόσιες υποδομές, συμπεριλαμβανομένων των δημόσιων κτηρίων, και στον τομέα της στέγασης	ΕΠ ΠΕΛΟΠΟΝΝΗΣΟΣ	ΕΤΠΑ	

4.2 ΧΡΗΜΑΤΟΔΟΤΙΚΟΣ ΠΙΝΑΚΑΣ

ΑΞΟΝΑΣ ΠΡΟΤ. ΣΒΑΑ	ΕΙΔΙΚΟΣ ΣΤΟΧΟΣ ΣΒΑΑ	ΠΡΑΞΕΙΣ		Κωδικός κατηγορίας παρέμβασης[1]	Π/Υ (εκτίμηση)	ΠΗΓΗ ΧΡΗΜΑΤΟΔΟΤΗΣΗΣ	Επενδυτική Προτεραιότητα	ΤΑΜΕΙΟ ΕΔΕΤ	Άλλη Πηγή
		α/α	Τίτλος			ΕΠ			
ΑΠ 1	ΕΣ 1.1	1	Χρηματοδότηση ίδρυσης νέων μικρών και πολύ μικρών επιχειρήσεων στους τομείς του τουρισμού (με έμφαση στον εναλλακτικό), της αγροδιατροφής, και της προσαρμογής στην κλιματική αλλαγή (ΔΡΑΣΗ)	067|071	340.000	ΕΤΠΑ	3α	ΕΤΠΑ	Ιδ. δαπ.
ΑΠ 1	ΕΣ 1.1	2	Ενίσχυση υφιστάμενων μικρών και πολύ μικρών επιχειρήσεων για τον εκσυγχρονισμό τους στους τομείς του τουρισμού (με έμφαση στον εναλλακτικό), της αγροδιατροφής, και της προσαρμογής στην κλιματική αλλαγή (ΔΡΑΣΗ)	067|071	600.000	ΕΤΠΑ	3α	ΕΤΠΑ	Ιδ. δαπ.
ΑΠ 1	ΕΣ 1.2	3	Λειτουργία θερμοκοιτίδας για νέες μικρές και πολύ μικρές επιχειρήσεις (start ups) στους τομείς της RIS3 Πελοποννήσου (ΔΡΑΣΗ)	067|071	280.000	ΕΤΠΑ	3α	ΕΤΠΑ	
ΑΠ 1	ΕΣ 1.2	4	Σχέδιο marketing/city branding της Καλαμάτας	067|071	80.000	ΕΤΠΑ	3α	ΕΤΠΑ	
ΑΠ 2	ΕΣ 2.1	5	Δομή Παροχής Βασικών Αγαθών Δήμου Καλαμάτας	112	343.980	ΕΚΤ	9iv	ΕΚΤ	
ΑΠ 2	ΕΣ 2.1	6	Ενίσχυση της δομής Βοήθεια στο Σπίτι Δήμου Καλαμάτας	112	196.560	ΕΚΤ	9iv	ΕΚΤ	
ΑΠ 2	ΕΣ 2.1	7	Ίδρυση και λειτουργία Κέντρου Διημέρευσης ΑΜΕΑ	112	1.012.800	ΕΚΤ	9iv	ΕΚΤ	
ΑΠ 2	ΕΣ 2.1	8	Ίδρυση και λειτουργία ξενώνα κακοποιημένων γυναικών	112	700.000	ΕΤΠΑ	9iv	ΕΚΤ	
ΑΠ 2	ΕΣ 2.1	9	Λειτουργία δημοτικού ιατρείου και δημιουργία κινητής ιατρικής μονάδας	112	407.200	ΕΤΠΑ	9iv	ΕΚΤ	
ΑΠ 2	ΕΣ 2.1	10	Τοπικό Σύμφωνο Απασχόλησης για ανέργους	112	69.460	ΕΤΠΑ	9iv	ΕΚΤ	
ΑΠ 3	ΕΣ3.1	11	Αναδιάταξη – αναδιοργάνωση πλατείας 23ης Μαρτίου	090|094|095	1.500.000	ΕΤΠΑ	6e	ΕΤΠΑ	
ΑΠ 3	ΕΣ3.1	12	Ανάπλαση οδού Αναγνωσταρά και κάθετων δρόμων στο πεζόδρομο της οδού Αριστομένους	090|094|095	500.000	ΕΤΠΑ	6e	ΕΤΠΑ	
ΑΠ 3	ΕΣ3.1	13	Ανάπλαση πλατείας Μαυρομιχάλη	090|094|095	325.000	ΕΤΠΑ	6e	ΕΤΠΑ	
ΑΠ 3	ΕΣ3.1	14	Ολοκλήρωση αναπλάσεων Ιστορικού Κέντρου Καλαμάτας	090|094|095	400.000	ΕΤΠΑ	6e	ΕΤΠΑ	
ΑΠ 3	ΕΣ3.2	15	Ανάπλαση οδού Ναυαρίνου (Α' Φάση) από οδό Τσαμαδού έως οδό Ακρίτα	090|094|095	650.000	ΕΤΠΑ	6e	ΕΤΠΑ	
ΑΠ 3	ΕΣ3.2	16	Ανάπλαση οδού Πλαστήρα	090|094|095	800.000	ΕΤΠΑ	6e	ΕΤΠΑ	
ΑΠ 3	ΕΣ3.2	17	Διάνοιξη οδού Βουλγαροκτόνου από οδό Κρήτης έως οδό Κορώνης	090|094|095	300.000	ΕΤΠΑ	6e	ΕΤΠΑ	ΔΚ
ΑΠ 3	ΕΣ3.2	18	Διασύνδεση δικτύου ποδηλατόδρομων στην ευρύτερη περιοχή του λιμανιού	090|094|095	100.000	ΕΤΠΑ	6e	ΕΤΠΑ	
ΑΠ 3	ΕΣ3.3	19	Εγκατάσταση συστήματος ηλεκτρονικής πληροφόρησης πολιτών και επισκεπτών	094	260.000	ΕΤΠΑ	6c	ΕΤΠΑ	
ΑΠ 3	ΕΣ3.5	20	Ενεργειακή αναβάθμιση δημοτικών κτηρίων	013	300.000	ΕΤΠΑ	4c	ΕΤΠΑ	
					9.165.000				

ΕΝΟΤΗΤΑ 5

Υλοποίηση και παρακολούθηση

5.1 ΔΙΚΑΙΟΥΧΟΙ ΠΡΑΞΕΩΝ

ΑΞΟΝΑΣ ΠΡΟΤ. ΣΒΑΑ	ΕΙΔΙΚΟΣ ΣΤΟΧΟΣ ΣΒΑΑ	Επ. Πρ.	ΠΡΑΞΗ Τίτλος	Κωδικός κατηγορίας παρέμβασης	ΔΥΝΗΤΙΚΟΙ ΔΙΚΑΙΟΥΧΟΙ
ΑΠ 3	ΕΣ3.2	6e	Ανάπλαση οδού Ναυαρίνου (Α' Φάση) από οδό Τσαμαδού έως οδό Ακρίτα	090|094|095	Δήμος Καλαμάτας
ΑΠ 3	ΕΣ3.2	6e	Ανάπλαση οδού Πλαστήρα	090|094|095	Δήμος Καλαμάτας
ΑΠ 3	ΕΣ3.2	6e	Διάνοιξη οδού Βουλγαροκτόνου από οδό Κρήτης έως οδό Κορώνης	090|094|095	Δήμος Καλαμάτας
ΑΠ 3	ΕΣ3.2	6e	Διασύνδεση δικτύου ποδηλατόδρομων στην ευρύτερη περιοχή του λιμανιού	090|094|095	Δήμος Καλαμάτας
ΑΠ 3	ΕΣ3.1	6e	Αναδιάταξη – αναδιοργάνωση πλατείας 23ης Μαρτίου	090|094|095	Δήμος Καλαμάτας
ΑΠ 3	ΕΣ3.1	6e	Ανάπλαση οδού Αναγνωσταρά και κάθετων δρόμων στο πεζόδρομο της οδού Αριστομένους	090|094|095	Δήμος Καλαμάτας
ΑΠ 3	ΕΣ3.1	6e	Ανάπλαση πλατείας Μαυρομιχάλη	090|094|095	Δήμος Καλαμάτας
ΑΠ 3	ΕΣ3.1	6e	Ολοκλήρωση αναπλάσεων Ιστορικού Κέντρου Καλαμάτας	090|094|095	Δήμος Καλαμάτας
ΑΠ 3	ΕΣ3.3	6c	Εγκατάσταση συστήματος ηλεκτρονικής πληροφόρησης πολιτών και επισκεπτών	094	Δήμος Καλαμάτας
ΑΠ 3	ΕΣ3.5	4c	Ενεργειακή αναβάθμιση δημοτικών κτηρίων	013	Δήμος Καλαμάτας, Δημοτικά Σχολεία στις ζώνες της ΣΒΑΑ
0	0	0	Τομέας Κοινωνικής Πρόνοιας	0	0
ΑΠ 2	ΕΣ 2.1	9iv	Δομή Παροχής Βασικών Αγαθών Δήμου Καλαμάτας [?]	112	Δήμος Καλαμάτας
ΑΠ 2	ΕΣ 2.1	9iv	Ενίσχυση της δομής Βοήθεια στο Σπίτι Δήμου Καλαμάτας [???]	112	Δήμος Καλαμάτας
ΑΠ 2	ΕΣ 2.1	9iv	Ίδρυση και λειτουργία Κέντρου Διημέρευσης ΑΜΕΑ	112	Δήμος Καλαμάτας
ΑΠ 2	ΕΣ 2.1	9iv	Ίδρυση και λειτουργία ξενώνα κακοποιημένων γυναικών	112	Δήμος Καλαμάτας
ΑΠ 2	ΕΣ 2.1	9iv	Λειτουργία δημοτικού ιατρείου και δημιουργία κινητής ιατρικής μονάδας [?]	112	Δήμος Καλαμάτας
ΑΠ 2	ΕΣ 2.1	9iv	Τοπικό Σύμφωνο Απασχόλησης για ανέργους	112	Γενικό Νοσοκομείο Καλαμάτας/Κέντρο Φυσικής Ιατρικής Αποκατάστασης
ΑΠ 1	ΕΣ 1.2	3α	Λειτουργία θερμοκοιτίδας για νέες μικρές και πολύ μικρές επιχειρήσεις (start ups) στους τομείς της RIS3 Πελοποννήσου (ΔΡΑΣΗ)	067|071	Μικρές και πολύ μικρές επιχειρήσεις (λιγότεροι από 50 εργαζόμενοι) του Δήμου Καλαμάτας
ΑΠ 1	ΕΣ 1.1	3α	Χρηματοδότηση ίδρυσης νέων μικρών και πολύ μικρών επιχειρήσεων στους τομείς του τουρισμού (με έμφαση στον εναλλακτικό), της αγροδιατροφής, και της προσαρμογής στην κλιματική αλλαγή (ΔΡΑΣΗ)	067|071	Μικρές και πολύ μικρές επιχειρήσεις (λιγότεροι από 50 εργαζόμενοι) με εγκατάσταση στην περιοχή της ΣΒΑΑ, ΕΦΕΠΑΕ
ΑΠ 1	ΕΣ 1.1	3α	Ενίσχυση υφιστάμενων μικρών και πολύ μικρών επιχειρήσεων για τον εκσυγχρονισμό τους στους τομείς του τουρισμού (με έμφαση στον εναλλακτικό), της αγροδιατροφής, και της προσαρμογής στην κλιματική αλλαγή (ΔΡΑΣΗ)	067|071	Μικρές και πολύ μικρές επιχειρήσεις (λιγότεροι από 50 εργαζόμενοι) με εγκατάσταση στην περιοχή της ΣΒΑΑ, ΕΦΕΠΑΕ
ΑΠ 1	ΕΣ 1.2	3α	Σχέδιο marketing/city branding της Καλαμάτας	067|071	Δήμος Καλαμάτας, Επιμελητήριο Μεσσηνίας

5.2 ΑΝΑΛΥΤΙΚΗ ΠΕΡΙΓΡΑΦΗ ΠΡΟΤΕΙΝΟΜΕΝΩΝ ΠΡΑΞΕΩΝ

[υπό διαμόρφωση]

ΕΝΟΤΗΤΑ 6

Ανάλυση κινδύνου

6.1 ΑΝΑΛΥΣΗ ΚΙΝΔΥΝΩΝ ΚΑΤΑ ΤΗ ΔΙΑΚΥΒΕΡΝΗΣΗ ΚΑΙ ΤΗΝ ΥΛΟΠΟΙΗΣΗ ΤΗΣ ΣΤΡΑΤΗΓΙΚΗΣ ΒΑΑ

[υπό διαμόρφωση]

6.2 ΑΝΑΛΥΣΗ ΚΙΝΔΥΝΩΝ ΚΑΤΑ ΤΗΝ ΥΛΟΠΟΙΗΣΗ ΤΩΝ ΠΡΑΞΕΩΝ ΤΗΣ ΣΒΑΑ

[υπό διαμόρφωση]

ΕΝΟΤΗΤΑ 7

Σύστημα διακυβέρνησης

7.1 ΕΠΑΡΚΕΙΑ ΑΣΤΙΚΗΣ ΑΡΧΗΣ ΩΣ ΕΝΔΙΑΜΕΣΟΣ ΦΟΡΕΑΣ (ΕΦ)

7.1.1 ΑΡΜΟΔΙΟΤΗΤΕΣ ΚΑΙ ΠΕΡΙΟΧΗ ΕΥΘΥΝΗΣ:

Με βάση το ευρωπαϊκό και εθνικό κανονιστικό πλαίσιο όπως αποτυπώνεται στους Κανονισμούς 1303/2013, 1301/2013, 480/2014 στο Ν. 4314/2014 σε συνδυασμό με το Σύστημα Διαχείρισης και Ελέγχου 2014-2020 για τα Ε.Π., η κατ' ελάχιστον συμμετοχή των Αστικών Αρχών στην επιλογή των πράξεων που σχετίζονται με την υλοποίηση των Στρατηγικών Βιώσιμης Αστικής Ανάπτυξης είναι υποχρεωτική.

Η εμπλοκή της Αστικής Αρχής του Δήμου Καλαμάτας ως Ενδιάμεσου Φορέα Διαχείρισης (Ε.Φ.Δ.) σύμφωνα με την υπ' αρίθμ. 293/2-2-2017 πρόσκληση της Ειδικής Υπηρεσίας Διαχείρισης του Ε.Π. Περιφέρειας Πελοποννήσου, αφορά στη διαδικασία αξιολόγησης και επιλογής των πράξεων της Στρατηγικής Βιώσιμης Αστικής Ανάπτυξης. Ο Ενδιάμεσος Φορέας Διαχείρισης ορίζεται με Απόφαση του Περιφερειάρχη Πελοποννήσου, σύμφωνα με την παρ. 7 στοιχείο α' του άρθρου 13 του ν. 4314/2014, όπως τροποποιήθηκε με την παρ. 1 του άρθρου 58 του Ν. 4465/2017 και το με αρ. πρωτ. 918/24-4-2017 διευκρινιστικό έγγραφο της Ειδικής Υπηρεσίας Διαχείρισης Επιχειρησιακού Προγράμματος Περιφέρειας Πελοποννήσου. Η ανωτέρω Απόφαση θα ρυθμίζει τα επιμέρους ζητήματα αρμοδιοτήτων μεταξύ του Ενδιάμεσου Φορέα Διαχείρισης (ΕΦΔ) και της Ειδικής Υπηρεσίας Διαχείρισης (ΕΥΔ) του ΠΕΠ.

Η διαδικασία επιλογής των πράξεων της στρατηγικής και η παρακολούθηση της Στρατηγικής ΒΑΑ διενεργούνται σύμφωνα με τα οριζόμενα στο Σύστημα Διαχείρισης και Ελέγχου (ΣΔΕ) του ΕΣΠΑ 2014 – 2020.

7.1.2 ΣΥΝΘΕΣΗ ΕΤΑΙΡΙΚΟΥ ΣΧΗΜΑΤΟΣ

Δεν προβλέπεται εταιρικό σχήμα στην Στρατηγική Βιώσιμης Αστικής Ανάπτυξης του Δήμου Καλαμάτας.

7.1.3 ΔΙΟΙΚΗΣΗ ΤΟΥ ΕΦ

Ο Δήμος Καλαμάτας, ως Αστική Αρχή, αναλαμβάνει ρόλο Ενδιάμεσου Φορέας Διαχείρισης (ΕΦΔ) της ΒΑΑ, με αρμοδιότητα την αξιολόγηση μέρους των κριτηρίων (ποιότητα πρότασης και συνάφεια με τη στρατηγική ΒΑΑ) κατά την διαδικασία επιλογής των πράξεων της στρατηγικής.

Σύμφωνα με το άρθρο 58 του Ν. 3852/2010 ο Δήμαρχος ορίζει τους Αντιδημάρχους και είναι προϊστάμενος των Υπηρεσιών του Δήμου και μπορεί να αναθέτει την εποπτεία και τον συντονισμό συγκεκριμένων δράσεων του Δήμου σε μέλη του Δημοτικού Συμβουλίου.

Η ορισμένη (……..Απόφαση) υπεύθυνη για το συντονισμό της εφαρμογής της Στρατηγικής, κα. Ντίντα Παναγιώτα Αντιδήμαρχος Προγραμματισμού, Ανάπτυξης και Ευρωπαϊκών Θεμάτων,

αναλαμβάνει το ρόλο της εκπροσώπησης της Αστικής Αρχής στη διαδικασία αξιολόγησης της ΣΒΒΑ, ενώ παράλληλα θα είναι ο σύνδεσμος επικοινωνίας και συνεργασίας μεταξύ της ΕΥΔ Ε.Π. «Πελοπόννησος 2014 – 2020» και της επιτροπής αξιολόγησης.

Την εποπτεία της λειτουργίας της Αστικής Αρχής ως Ενδιάμεσο Φορέα Διαχείρισης αναλαμβάνει το Τμήμα Προγραμματισμού και Ευρωπαϊκών Θεμάτων, το οποίο μέσω των αρμοδιοτήτων του, που περιγράφονται στον ΟΕΥ, είναι υπεύθυνο μόνο για την υποβολή και όχι για την υλοποίηση συγχρηματοδοτούμενων έργων (…… Α.Δ.Σ.)

Το Δημοτικό Συμβούλιο Καλαμάτας ενέκρινε τη Στρατηγική Βιώσιμης Αστικής Ανάπτυξης του Δήμου Καλαμάτας και είναι το αρμόδιο όργανο για τη λήψη αποφάσεων που σχετίζονται με τυχόν τροποποιήσεις αυτής, ενώ παράλληλα αποφάσισε για τον ορισμό του Δήμου Καλαμάτας ως Ενδιάμεσο Φορέα Διαχείρισης και την υποβολή της ΣΒΑΑ με την υπ' αρ. ……..Απόφαση Δ.Σ. Καλαμάτας.

Ο ρόλος του Ενδιάμεσου Φορέα Διαχείρισης όσον αφορά τις δράσεις πλην των κρατικών ενισχύσεων, σχετίζεται με την αξιολόγηση μέρους των κριτηρίων (ποιότητα πρότασης και συνάφεια με τη στρατηγική ΒΑΑ) κατά την διαδικασία επιλογής των πράξεων της στρατηγικής. Σε σχέση με τις δράσεις κρατικών ενισχύσεων ο Ενδιάμεσος Φορέας Διαχείρισης δεν θα έχει τις ανωτέρω αρμοδιότητες. Όπως διευκρινίζεται στο υπ΄αρίθμ. 918/24-4-2017 έγγραφο της Ειδικής Υπηρεσίας Διαχείρισης Επιχειρησιακού Προγράμματος Περιφέρειας Πελοποννήσου, *«Για τις Πράξεις Κρατικών Ενισχύσεων (επιχειρηματικότητα) οι Αστικές Αρχές που θα ορισθούν ως ΕΦΔ, διευκρινίζεται ότι δεν προβλέπεται να αναλάβουν σχετικές αρμοδιότητες. Περί των κρατικών ενισχύσεων θα εφαρμοσθεί ο συνολικός σχεδιασμός του ΠΕΠ και θα ανακοινωθεί σε σύντομο χρόνο. Επομένως, στο πλαίσιο των ΣΒΑΑ, οι Αστικές Αρχές καλούνται να συμπεριλάβουν στο σχεδιασμό της στρατηγικής, προτάσεις για το περιεχόμενο, την ειδική στόχευση και ενδεχομένως άλλα ποιοτικά χαρακτηριστικά για το σχεδιασμό Πράξης ή Δράσης που θα αφορά ΚΕ, χωρίς ωστόσο να εμπλέκεται ο ΕΦΔ στην αξιολόγηση και επιλογή των Πράξεων ΚΕ.»*

7.1.4 ΔΙΑΡΘΡΩΣΗ, ΑΝΤΙΚΕΙΜΕΝΟ ΚΑΙ ΣΤΕΛΕΧΩΣΗ ΤΩΝ ΥΠΗΡΕΣΙΩΝ:

Η διοικητική και οργανωτική δομή του Δήμου Καλαμάτας έχει ως εξής:

- Δήμαρχος Καλαμάτας
- Αντιδήμαρχοι (η υπ' αρ. 36/9-3-2017 απόφαση Δημάρχου Καλαμάτας με θέμα «Ορισμός Αντιδημάρχων» και η υπ' αρ. 43/14-3-2017 απόφαση Δημάρχου Καλαμάτας με θέμα «Προσδιορισμός αρμοδιοτήτων Αντιδημάρχων. Εκχώρηση δικαιώματος υπογραφής»)
- Εντεταλμένοι Δημοτικοί Σύμβουλοι (η υπ' αρ. 48/15-3-2017 απόφαση Δημάρχου Καλαμάτας με θέμα «Ορισμός εντεταλμένων Δημοτικών Συμβούλων»)
- Με το αρ. 1297/Β'/13-4-2017 Φ.Ε.Κ. περί Τροποποίησης του Οργανισμού Εσωτερικής Υπηρεσίας του Δήμου Καλαμάτας οι Υπηρεσίες του Δήμου Καλαμάτας έχουν ως εξής:

Α. ΚΕΝΤΡΙΚΕΣ ΥΠΗΡΕΣΙΕΣ

ΕΝΟΤΗΤΑ Ι. ΥΠΗΡΕΣΙΕΣ ΥΠΑΓΟΜΕΝΕΣ ΑΠΕΥΘΕΙΑΣ ΣΤΟ ΔΗΜΑΡΧΟ

1. Γενικός Γραμματέας (Φ.Ε.Κ. 68/Γ'/8-2-2011 & 1257/Γ'/19-9-2014)
2. Γραφείο Δημάρχου και Αιρετών
3. Γραφείο Επικοινωνίας, Δημοσίων Σχέσεων και Εθιμοτυπίας
4. Γραφείο Ειδικών Συμβούλων και Επιστημονικών Συνεργατών
5. Αυτοτελές Γραφείο Διοικητικής Βοήθειας και Εξυπηρέτησης Πολιτών.
6. Νομική Υπηρεσία
7. Αυτοτελές Γραφείο Πολιτικής Προστασίας
8. Γραφείο Διασφάλισης Ποιότητας, Εσωτερικού Ελέγχου και Διαφάνεια

ΕΝΟΤΗΤΑ ΙΙ. ΓΕΝΙΚΗ ΔΙΕΥΘΥΝΣΗ

Α. ΓΕΝΙΚΟΣ ΔΙΕΥΘΥΝΤΗΣ

Β. ΔΙΕΥΘΥΝΣΕΙΣ-ΤΜΗΜΑΤΑ

Οι Διευθυντές με τους αναπληρωτές τους έχουν τοποθετηθεί με τις με αρ. 78 & 79/21-4-2017 αποφάσεις Δημάρχου τοποθέτησης προϊσταμένων Διευθύνσεων και με τη με αρ. 83/25-4-2017 απόφαση Δημάρχου ορισμού αναπληρωτών των Διευθυντών.

Οι Προϊστάμενοι των Τμημάτων τοποθετήθηκαν με την με αρ. 82/24-4-2017 απόφαση Δημάρχου Καλαμάτας.

1. ΔΙΕΥΘΥΝΣΗ ΔΙΟΙΚΗΤΙΚΩΝ
-Τμήμα Διοικητικής Υποστήριξης Συλλογικών Οργάνων και Νομικών Προσώπων
-Τμήμα Προσωπικού, Διοίκησης και Πρωτοκόλλου
-Τμήμα Παιδείας και Διά Βίου Μάθησης
-Τμήμα Δημοτικής Κατάστασης και Ληξιαρχείου

2. ΔΙΕΥΘΥΝΣΗ ΟΙΚΟΝΟΜΙΚΩΝ
-Τμήμα Λογιστηρίου και Μισθοδοσίας
-Τμήμα Προσόδων, Περιουσίας και Κοιμητηρίων
-Τμήμα Ταμείου
-Τμήμα Προμηθειών και Αποθήκης

3. ΔΙΕΥΘΥΝΣΗ ΠΡΟΓΡΑΜΜΑΤΙΣΜΟΥ, ΑΝΑΠΤΥΞΗΣ ΚΑΙ ΕΥΡΩΠΑΪΚΩΝ ΘΕΜΑΤΩΝ
-Τμήμα Προγραμματισμού και Ευρωπαϊκών Θεμάτων
-Τμήμα Διαγωνισμών και Συμβάσεων Τμήμα Ηλεκτρονικής Διακυβέρνησης
-Τμήμα Τουρισμού

4. ΔΙΕΥΘΥΝΣΗ ΤΕΧΝΙΚΩΝ ΥΠΗΡΕΣΙΩΝ
-Τμήμα Μελετών, Τοπογραφικών Αποτυπώσεων και Εφαρμογών
-Τμήμα Εκτέλεσης Έργων
-Τμήμα Συντήρησης και Αυτεπιστασίας
-Τμήμα Συγκοινωνιών, Κυκλοφορίας, Σήμανσης, Διοικητικής Υποστήριξης και Αδειών – Εγκαταστάσεων

5. ΔΙΕΥΘΥΝΣΗ ΠΟΛΕΟΔΟΜΙΑΣ
-Τμήμα Έκδοσης Οικοδομικών Αδειών και Διοικητικής Υποστήριξης
-Τμήμα ΧΩΠΣ
-Τμήμα Ελέγχου Νομιμότητας Κατασκευών και Αυθαιρέτων

6. ΔΙΕΥΘΥΝΣΗ ΠΡΟΝΟΙΑΣ
-Τμήμα Κοινωνικής Πολιτικής, Εποπτείας, Ελέγχων
Τμήμα Κοινωνικής Αρωγής Τμήμα Προσχολικής Αγωγής

7. ΔΙΕΥΘΥΝΣΗ ΓΕΩΤΕΧΝΙΚΩΝ ΥΠΗΡΕΣΙΩΝ
-Τμήμα Γεωτεχνικών Έργων
-Τμήμα Αγροτικής Ανάπτυξης και Διαχείρισης Φυσικού Περιβάλλοντος
-Τμήμα Πάρκων, Αλσυλλίων και Παιδικών Χαρών

8. ΔΙΕΥΘΥΝΣΗ ΔΙΑΧΕΙΡΙΣΗΣ ΑΠΟΡΡΙΜΜΑΤΩΝ ΚΑΙ ΟΧΗΜΑΤΩΝ
-Τμήμα Αποκομιδής και Καθαριότητας
-Τμήμα Οχημάτων
-Τμήμα Ανακύκλωσης,

9. ΔΙΕΥΘΥΝΣΗ ΚΕΠ
-ΚΕΠ Καλαμάτας (260)
Τμήμα Εξυπηρέτησης Πολιτών-Υπηρεσία Ενιαίου Κέντρου Εξυπηρέτησης (Ε.Κ.Ε.)
Τμήμα Εσωτερικής Ανταπόκρισης
-Γραφείο ΚΕΠ Άριος (299)
-Γραφείο ΚΕΠ Αρφαρών (455)
-Γραφείο ΚΕΠ Θούριας (296)

10. ΔΙΕΥΘΥΝΣΗ ΔΗΜΟΤΙΚΗΣ ΑΣΤΥΝΟΜΙΑΣ
-Τμήμα Αστυνόμευσης και Φύλαξης
-Τμήμα Ελέγχων και Αδειοδοτήσεων

Β. ΑΠΟΚΕΝΤΡΩΜΕΝΕΣ ΥΠΗΡΕΣΙΕΣ

1. Αποκεντρωμένη Υπηρεσία Δημοτικής Ενότητας Άριος
• Γραφείο ΚΕΠ (299)
• Γραφείο γενικών θεμάτων (Διοικητικών, Τεχνικών, Πρασίνου, Καθαριότητας κ.λπ.)

2. Αποκεντρωμένη Υπηρεσία Δημοτικής Ενότητας Αρφαρών
• Γραφείο ΚΕΠ (455)
• Γραφείο γενικών θεμάτων (Διοικητικών, Τεχνικών, Πρασίνου, Καθαριότητας κ.λπ.)

3. Αποκεντρωμένη Υπηρεσία Δημοτικής Ενότητας Θούριας
• Γραφείο ΚΕΠ (296)
• Γραφείο γενικών θεμάτων (Διοικητικών, Τεχνικών, Πρασίνου, Καθαριότητας κ.λπ.)

4. Αποκεντρωμένη Υπηρεσία Δημοτικής Ενότητας Καλαμάτας
• Γραφείο ΚΕΠ Δημοτικής Κοινότητας Βέργας (580)

Τα υπηρεσιακά στελέχη του Δήμου Καλαμάτας διαθέτουν μεγάλη εμπειρία στα συγχρηματοδοτούμενα έργα (σχεδιασμό, υποβολή και υλοποίηση).

Η στελέχωση των υπηρεσιών του Δήμου Καλαμάτας που σχετίζονται με την υλοποίηση της ΣΒΑΑ, σύμφωνα με την υπ' αρ. ……. Απόφαση Δημάρχου για την τοποθέτηση του προσωπικού είναι η κάτωθι:

1.ΔΙΕΥΘΥΝΣΗ ΔΙΟΙΚΗΤΙΚΩΝ: …

2. ΔΙΕΥΘΥΝΣΗ ΟΙΚΟΝΟΜΙΚΩΝ:…

3. ΔΙΕΥΘΥΝΣΗ ΠΡΟΓΡΑΜΜΑΤΙΣΜΟΥ, ΑΝΑΠΤΥΞΗΣ ΚΑΙ ΕΥΡΩΠΑΪΚΩΝ ΘΕΜΑΤΩΝ:……
Στο πλαίσιο του διαχωρισμού αρμοδιοτήτων είναι κρίσιμο να σημειώσουμε ότι τα τμήματα της Διεύθυνσης που εμπλέκονται στην υλοποίηση είναι το Τμήμα Τουρισμού και του Τμήμα Διαγωνισμών και Συμβάσεων, ενώ δεν εμπλέκεται το τμήμα Προγραμματισμού και Ευρωπαϊκών Θεμάτων.

4.ΔΙΕΥΘΥΝΣΗ ΤΕΧΝΙΚΩΝ ΥΠΗΡΕΣΙΩΝ:…

5.ΔΙΕΥΘΥΝΣΗ ΠΟΛΕΟΔΟΜΙΑΣ:…

6.ΔΙΕΥΘΥΝΣΗ ΠΡΟΝΟΙΑΣ:……

7.ΔΙΕΥΘΥΝΣΗ ΓΕΩΤΕΧΝΙΚΩΝ ΥΠΗΡΕΣΙΩΝ:…

8.ΔΙΕΥΘΥΝΣΗ ΔΙΑΧΕΙΡΙΣΗΣ ΑΠΟΡΡΙΜΜΑΤΩΝ ΚΑΙ ΟΧΗΜΑΤΩΝ:……

Ακολούθως παρατίθεται το οργανόγραμμα των Υπηρεσιών του Δήμου Καλαμάτας

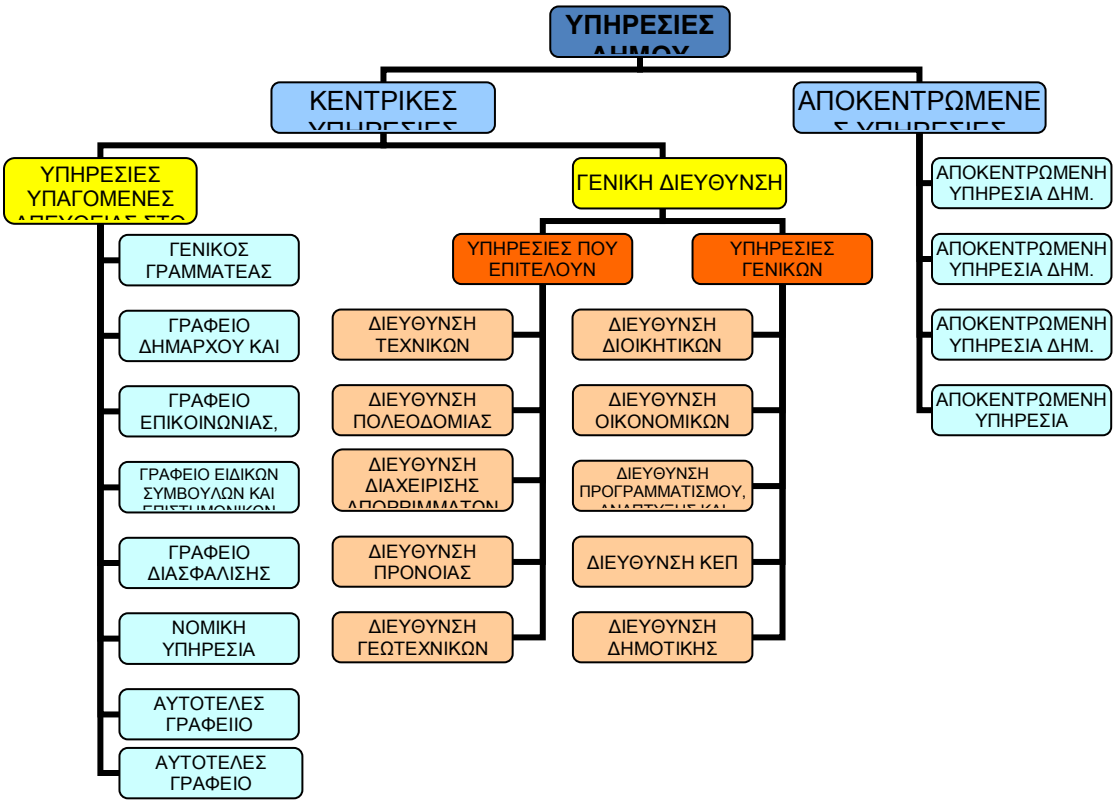

7.1.4α.Διαδικασίες

Ο Δήμος Καλαμάτας έχει εγκαταστήσει και εφαρμόζει διαδικασίες που στηρίζονται στο Σύστημα Διαχείρισης Ποιότητας ISO 9001 : 2015, ως τεκμηριώνεται από το πιστοποιητικό με αριθμό 030-02-100-00574, που έχει εκδοθεί από το Διαπιστευμένο φορέα Swiss Approval International.

Με την εφαρμογή του Συστήματος Διαχείρισης της Ποιότητας εξασφαλίζεται ότι όλες οι διαδικασίες που εφαρμόζει ο Δήμος Καλαμάτας για τον προγραμματισμό, τον σχεδιασμό, την υλοποίηση, την ολοκλήρωση και τον έλεγχο των πράξεων που χρηματοδοτούνται κατά την Νέα Προγραμματική Περίοδο 2014 – 2020, πληρούν τις απαιτήσεις του Συστήματος Διαχείρισης και Ελέγχου των Επιχειρησιακών Προγραμμάτων ΕΣΠΑ 2014 – 2020.

Πιο συγκεκριμένα, το Σύστημα Ποιότητας – Διοικητικής Ικανότητας του Δήμου Καλαμάτας καλύπτει το πεδίο **«Προγραμματισμός, έναρξη και ωρίμανση έργων και υπηρεσιών, διενέργεια διαγωνισμών, παρακολούθηση & πιστοποίηση φυσικού αντικειμένου και οικονομική διαχείριση συγχρηματοδοτούμενων τεχνικών έργων / έργων προμηθειών και υπηρεσιών /**

έργων που υλοποιούνται με ίδια μέσα» και έχει αναπτυχθεί με βάση τις απαιτήσεις του προτύπου ISO 9001:2015 και τις νομικές και κανονιστικές απαιτήσεις που τίθενται από την ελληνική και ευρωπαϊκή νομοθεσία. Εκτός των παραπάνω για την ανάπτυξη του Συστήματος Διοικητικής Ικανότητας, ελήφθησαν υπόψη καλές πρακτικές (Best Practices) για την διοίκηση έργων (π.χ. ΕΛΟΤ 1429:2008,ΕΛΟΤ 1431-1, 1431-2, 1431-3).

Οι διαδικασίες του Δήμου Καλαμάτας αλληλοεπιδρούν, ως διακρίνεται στο κατωτέρω διάγραμμα:

Διάγραμμα Αλληλεπίδρασης Διαδικασιών

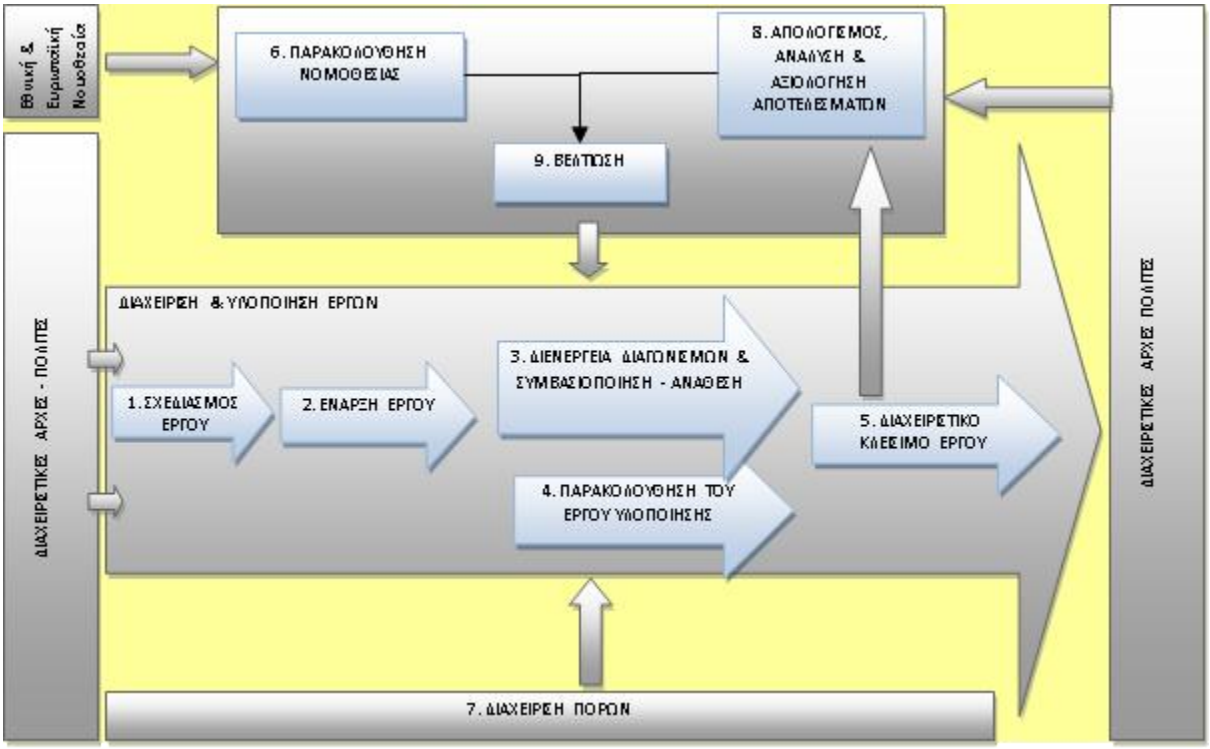

Οι διεργασίες και οι διαδικασίες που ακολουθούνται στο Δήμο Καλαμάτας, αναλύονται λεπτομερώς ανά ομάδα διαδικασιών στον κατωτέρω πίνακα.

Κωδικός Διαδικασίας	**Τίτλος Ομάδας / Διαδικασίας**	**Έκδοση / ημερομηνία έγκρισης**
Ομάδα Διαδικασιών **Δ. 01:**	**Ετήσιος Προγραμματισμός**	

Κωδικός Διαδικασίας	**Τίτλος Ομάδας / Διαδικασίας**	**Έκδοση / ημερομηνία έγκρισης**
Δ.01 0Δ	Οδηγία Εργασίας για την Ομάδα Διαδικασιών Δ.01 «Ετήσιος Προγραμματισμός»	1η/5-2016
Δ.01-01	Διάγνωση αναγκών – Κατάρτιση Ετήσιου Προγράμματος	1η/5-2016
Δ.01-02	Παρακολούθηση και τροποποίηση Ετήσιου Προγράμματος	1η/5-2016
Ομάδα Διαδικασιών Δ.02:	**Ωρίμανση και Σχεδιασμός Υλοποίησης Έργων**	
Δ.02 0Δ	Οδηγία Εργασίας για την Ομάδα Διαδικασιών Δ.02 «Ωρίμανση και Σχεδιασμός Υλοποίησης Έργων»	1η/5-2016
Δ.02-01	Καθορισμός απαιτήσεων σχεδιασμού και ωρίμανσης έργων	1η/5-2016
Δ.02-02	Εκπόνηση των απαιτουμένων μελετών	1η/5-2016
Δ.02-03	Διασφάλιση απαιτούμενων αδειοδοτήσεων – κυριότητας ακινήτων κ.α.	1η/5-2016
Δ.02-04	Σχεδιασμός υλοποίησης έργου	1η/5-2016
Δ.02-05	Διασφάλιση απαιτούμενων πόρων για την υλοποίηση του Έργου	1η/5-2016
Ομάδα Διαδικασιών Δ.03:	**Διενέργεια διαγωνισμών και συμβάσεων / αναθέσεις**	
Δ.03 0Δ	Οδηγία Εργασίας για την Ομάδα Διαδικασιών Δ.03 «Διενέργεια διαγωνισμών και συμβάσεων / αναθέσεις»	2η/5-2017
Δ.03-01	Προετοιμασία και διενέργεια διαγωνισμών - Αξιολόγηση προσφορών – Υλοποίηση με ίδια μέσα	2η/5-2017
Δ.03-02	Χειρισμός ενστάσεων/ προσφυγών	1η/5-2016

Κωδικός Διαδικασίας	**Τίτλος Ομάδας / Διαδικασίας**	**Έκδοση / ημερομηνία έγκρισης**
Δ.03-03	Ολοκλήρωση διαγωνισμού - Υπογραφή σύμβασης – Τροποποίηση σύμβασης	2η/5-2017
Ομάδα Διαδικασιών Δ.04:	**Παρακολούθηση Έργων, Πιστοποίηση φυσικού αντικειμένου**	
Δ.04 0Δ	Οδηγία Εργασίας για την Ομάδα Διαδικασιών Δ.04 «Παρακολούθηση Έργων, Πιστοποίηση φυσικού αντικειμένου»	1η/5-2016
Δ.04-01	Έλεγχος προόδου του Έργου και παρακολούθηση χρονοδιαγράμματος	1η/5-2016
Δ.04-02	Διαχείριση προβλημάτων και αλλαγών - Διαχείριση κινδύνων	1η/5-2016
Δ.04-03	Διαχείριση και Διασφάλιση Ποιότητας Έργων	1η/5-2016
Δ.04-04	Έλεγχος και παραλαβή φυσικού αντικειμένου - Ολοκλήρωση έργου	1η/5-2016
Δ.04-05	Επικοινωνία – Αναφορές - Εκθέσεις	1η/5-2016
Δ.04-06	Νομοθεσία – Δημοσιότητα	1η/5-2016
Ομάδα Διαδικασιών Δ.05:	**Οικονομική Διαχείριση και Πληρωμές Έργων**	
Δ.05 0Δ	Οδηγία Εργασίας για την Ομάδα Διαδικασιών Δ.05 «Οικονομική Διαχείριση και Πληρωμές Έργων»	1η/5-2016
Δ.05-01	Τήρηση λογιστικών υποχρεώσεων συγχρηματοδοτούμενου έργων	1η/5-2016
Δ.05-02	Εκκαθάριση δαπάνης - Διεκπεραίωση πληρωμών	1η/5-2016
Ομάδα Διαδικασιών Δ.06:	**Επιχειρησιακό Περιβάλλον**	

Κωδικός Διαδικασίας	**Τίτλος Ομάδας / Διαδικασίας**	**Έκδοση / ημερομηνία έγκρισης**
Δ.06 0Δ	Οδηγία Εργασίας για την Ομάδα Διαδικασιών Δ.06 «Επιχειρησιακό Περιβάλλον»	1η/5-2016
Δ.06-01	Ανάλυση Επιχειρησιακού Περιβάλλοντος	1η/5-2016
Δ.06-02	Διαχείριση Αλλαγών	1η/5-2016
Δ.06-03	Διαχείριση Τεχνογνωσίας	1η/5-2016
Δ.06-04	Στοχοθεσία	1η/5-2016
Ομάδα Διαδικασιών Δ.07:	**Υποστήριξη**	
Δ.07 0Δ	Οδηγία Εργασίας για την Ομάδα Διαδικασιών Δ.07 «Υποστήριξη»	1η/5-2016
Δ.07-01	Εσωτερική Επιθεώρηση	1η/5-2016
Δ.07-02	Διαχείριση Παραπόνων	1η/5-2016
Δ.07-03	Χειρισμός μη Συμμορφώσεων – Διορθωτικές & Προληπτικές Ενέργειες – Βελτίωση	1η/5-2016
Δ.07-04	Ανασκόπηση Διοίκησης	1η/5-2016
Δ.07-05	Ανθρώπινο Δυναμικό	1η/5-2016
Δ.07-06	Αξιολόγηση Προμηθευτών	1η/5-2016
Δ.07-07	Ικανοποίηση ενδιαφερομένων μερών	1η/5-2016
Δ.07-08	Διαχείριση εγγράφων και αρχείων	1η/5-2016

Και συγκεντρωτικά αποτυπώνονται στον κατωτέρω εποπτικό πίνακα:

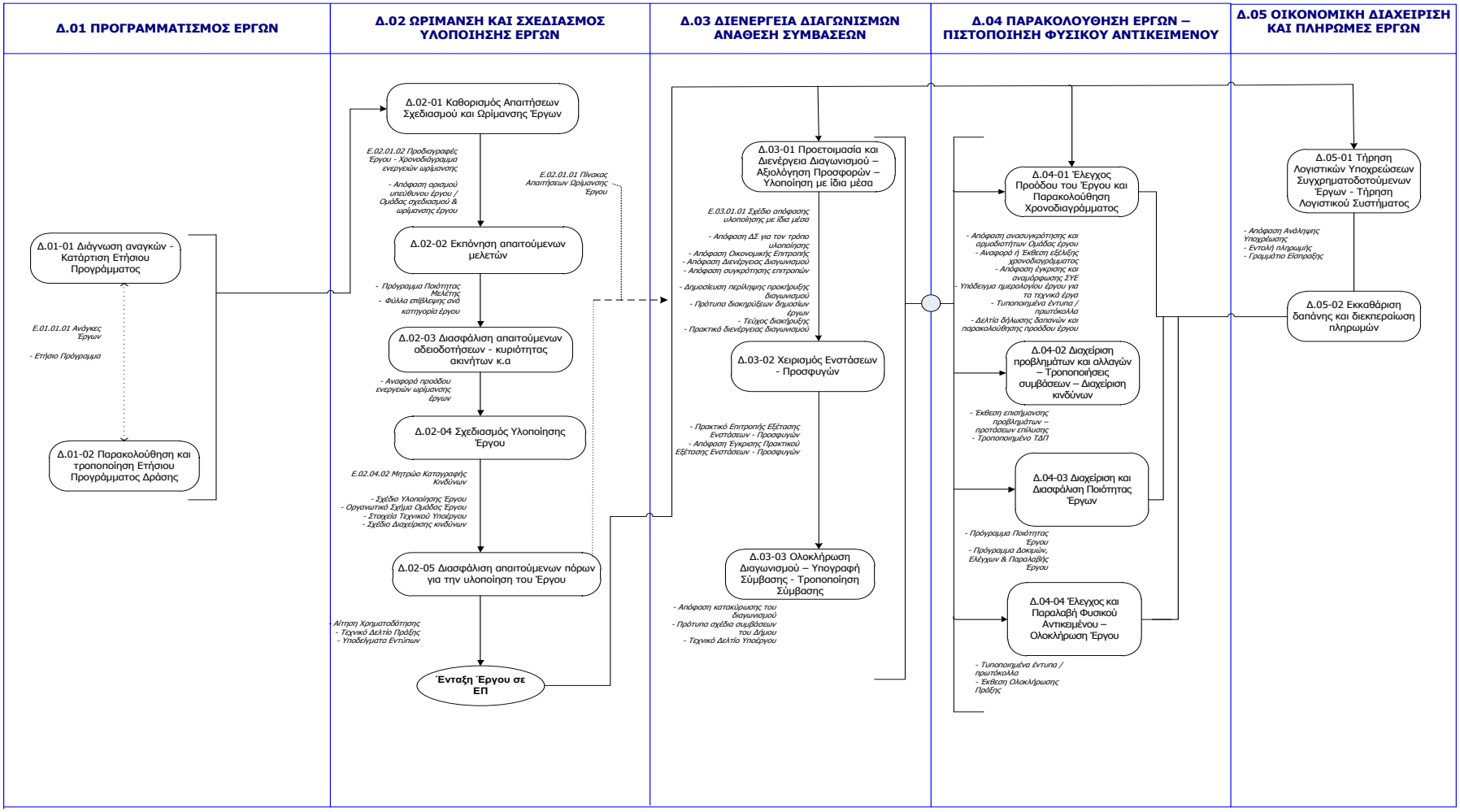
Δ.01 ΠΡΟΓΡΑΜΜΑΤΙΣΜΟΣ ΕΡΓΩΝ
Δ.02 ΩΡΙΜΑΝΣΗ ΚΑΙ ΣΧΕΔΙΑΣΜΟΣ ΥΛΟΠΟΙΗΣΗΣ ΕΡΓΩΝ
Δ.03 ΔΙΕΝΕΡΓΕΙΑ ΔΙΑΓΩΝΙΣΜΩΝ ΑΝΑΘΕΣΗ ΣΥΜΒΑΣΕΩΝ
Δ.04 ΠΑΡΑΚΟΛΟΥΘΗΣΗ ΕΡΓΩΝ – ΠΙΣΤΟΠΟΙΗΣΗ ΦΥΣΙΚΟΥ ΑΝΤΙΚΕΙΜΕΝΟΥ
Δ.05 ΟΙΚΟΝΟΜΙΚΗ ΔΙΑΧΕΙΡΙΣΗ ΚΑΙ ΠΛΗΡΩΜΕΣ ΕΡΓΩΝ
Δ.01-01 Διάγνωση αναγκών - Κατάρτιση Ετήσιου Προγράμματος
E.01.01.01 Ανάγκες Έργων
- Ετήσιο Πρόγραμμα
Δ.01-02 Παρακολούθηση και τροποποίηση Ετήσιου Προγράμματος Δράσης
Δ.02-01 Καθορισμός Απαιτήσεων Σχεδιασμού και Ωρίμανσης Έργων
E.02.01.02 Προδιαγραφές Έργου - Χρονοδιάγραμμα ενεργειών ωρίμανσης
- Απόφαση ορισμού υπεύθυνου έργου / Ομάδας σχεδιασμού & ωρίμανσης έργου
E.02.01.01 Πίνακας Απαιτήσεων Ωρίμανσης Έργου
Δ.02-02 Εκπόνηση απαιτούμενων μελετών
- Πρόγραμμα Ποιότητας Μελέτης
- Φύλλα επίβλεψης ανά κατηγορία έργου
Δ.02-03 Διασφάλιση απαιτούμενων αδειοδοτήσεων - κυριότητας ακινήτων κ.α
- Αναφορά προόδου ενεργειών ωρίμανσης έργων
Δ.02-04 Σχεδιασμός Υλοποίησης Έργου
E.02.04.02 Μητρώο Καταγραφής Κινδύνων
- Σχέδιο Υλοποίησης Έργου
- Οργανωτικό Σχήμα Ομάδας Έργου
- Στοιχεία Τεχνικού Υποέργου
- Σχέδιο Διαχείρισης κινδύνων
Δ.02-05 Διασφάλιση απαιτούμενων πόρων για την υλοποίηση του Έργου
- Αίτηση Χρηματοδότησης
- Τεχνικό Δελτίο Πράξης
- Υποδείγματα Εντύπων
Ένταξη Έργου σε ΕΠ
Δ.03-01 Προετοιμασία και Διενέργεια Διαγωνισμού – Αξιολόγηση Προσφορών – Υλοποίηση με ίδια μέσα
E.03.01.01 Σχέδιο απόφασης υλοποίησης με ίδια μέσα
- Απόφαση ΔΣ για τον τρόπο υλοποίησης
- Απόφαση Οικονομικής Επιτροπής
- Απόφαση Διενέργειας Διαγωνισμού
- Απόφαση συγκρότησης επιτροπών
- Δημοσίευση περίληψης προκήρυξης διαγωνισμού
- Πρότυπα διακηρύξεων δημοσίων έργων
- Τεύχος διακήρυξης
- Πρακτικά διενέργειας διαγωνισμού
Δ.03-02 Χειρισμός Ενστάσεων - Προσφυγών
- Πρακτικό Επιτροπής Εξέτασης Ενστάσεων - Προσφυγών
- Απόφαση Έγκρισης Πρακτικού Εξέτασης Ενστάσεων - Προσφυγών
Δ.03-03 Ολοκλήρωση Διαγωνισμού – Υπογραφή Σύμβασης - Τροποποίηση Σύμβασης
- Απόφαση κατακύρωσης του διαγωνισμού
- Πρότυπα σχέδια συμβάσεων του Δήμου
- Τεχνικό Δελτίο Υποέργου
Δ.04-01 Έλεγχος Προόδου του Έργου και Παρακολούθηση Χρονοδιαγράμματος
- Απόφαση ανασυγκρότησης και αρμοδιοτήτων Ομάδας έργου
- Αναφορά ή Έκθεση εξέλιξης χρονοδιαγράμματος
- Απόφαση έγκρισης και αναμόρφωσης ΣΥΕ
- Υπόδειγμα ημερολογίου έργου για τα τεχνικά έργα
- Τυποποιημένα έντυπα / πρωτόκολλα
- Δελτία δήλωσης δαπανών και παρακολούθησης προόδου έργου
Δ.04-02 Διαχείριση προβλημάτων και αλλαγών – Τροποποιήσεις συμβάσεων – Διαχείριση κινδύνων
- Έκθεση επισήμανσης προβλημάτων – προτάσεων επίλυσης
- Τροποποιημένο ΤΔΠ
Δ.04-03 Διαχείριση και Διασφάλιση Ποιότητας Έργων
- Πρόγραμμα Ποιότητας Έργου
- Πρόγραμμα Δοκιμών, Ελέγχων & Παραλαβής Έργου
Δ.04-04 Έλεγχος και Παραλαβή Φυσικού Αντικειμένου – Ολοκλήρωση Έργου
- Τυποποιημένα έντυπα / πρωτόκολλα
- Έκθεση Ολοκλήρωσης Πράξης
Δ.05-01 Τήρηση Λογιστικών Υποχρεώσεων Συγχρηματοδοτούμενων Έργων - Τήρηση Λογιστικού Συστήματος
- Απόφαση Ανάληψης Υποχρέωσης
- Εντολή πληρωμής
- Γραμμάτιο Είσπραξης
Δ.05-02 Εκκαθάριση δαπάνης και διεκπεραίωση πληρωμών

7.2 ΣΤΕΛΕΧΩΣΗ ΕΝΔΙΑΜΕΣΟΥ ΦΟΡΕΑ (ΕΦ) ΑΣΤΙΚΗΣ ΑΡΧΗΣ

Ο Δήμος Καλαμάτας μέσω των υπηρεσιών του και ειδικότερα των Διευθύνσεων Διοικητικών, Οικονομικών, Τεχνικών Υπηρεσιών, Προγραμματισμού, Ανάπτυξης & Ευρωπαϊκών Θεμάτων, Πολεοδομίας, Πρόνοιας, Γεωτεχνικών Υπηρεσιών και Διαχείρισης Απορριμμάτων και Οχημάτων, διαθέτει μεγάλη εμπειρία στα συγχρηματοδοτούμενα έργα (σχεδιασμό, υποβολή και υλοποίηση). Οι αρμοδιότητες των υπηρεσιών του Δήμου Καλαμάτας περιγράφονται αναλυτικά στο άρθρο 3 του Ο.Ε.Υ. του Δήμου Καλαμάτας όπως δημοσιεύτηκε στο Φ.Ε.Κ. 1297/Β'/13-4-2017, το οποίο και επισυνάπτεται.

Τα στελέχη του Δήμου Καλαμάτας τα οποία συγκροτούν τον Ενδιάμεσο Φορέα Διαχείρισης, σύμφωνα με την αρ. …….. Απόφαση Δημάρχου Καλαμάτας είναι τα εξής:

- Ανδρικοπούλου Ευγενία, ΤΕ Τοπογράφος Μηχανικός, υπάλληλος του τμήματος Προγραμματισμού, Ανάπτυξης και Ευρωπαϊκών Θεμάτων
- Κουφοσωτήρης Θεοφύλακτος, ΠΕ Ηλεκτρολόγος Μηχ/κός – Υπεύθυνος Εφαρμογής Συστήματος Διαχείρισης Ποιότητας για τα συγχρηματοδοτούμενα έργα – ISO 9001:2015, υπάλληλος του τμήματος Εκτέλεσης Έργων.
- Μαραβά Γεωργία, ΠΕ Διοικητικού- Οικονομικού, υπάλληλος του τμήματος Προγραμματισμού, Ανάπτυξης και Ευρωπαϊκών Θεμάτων
- Τριανταφυλλίδη Βασιλική, ΠΕ Διοικητικού – Οικονομικού, προϊσταμένη του τμήματος Προγραμματισμού, Ανάπτυξης και Ευρωπαϊκών Θεμάτων
- Φράγκος Βασίλειος, ΠΕ 1 Οικονομολόγων, υπάλληλος του Γραφείου Δημάρχου και Αιρετών

Η εμπειρία των στελεχών του Ενδιάμεσου Φορέα Διαχείρισης αποτυπώνεται στα επισυναπτόμενα βιογραφικά σημειώματα.

Δεδομένου ότι ο Δήμος Καλαμάτας είναι δικαιούχος Πράξεων της ΣΒΑΑ, η διασφάλιση της τήρησης της Αρχής του Διαχωρισμού Αρμοδιοτήτων, μεταξύ αξιολόγησης και επιλογής των πράξεων με την υλοποίησή τους, τεκμηριώνεται σε πρώτο επίπεδο από την διάρθρωση των υπηρεσιών του σε επίπεδο ΟΕΥ. Σε δεύτερο επίπεδο, μεμονωμένα στελέχη που είτε ανήκουν σε υπηρεσίες υλοποίησης, είτε εμπλέκονται στην υλοποίηση (επιτροπές διαγωνισμών, κλπ) θα εξαιρούνται με συγκεκριμένη δέσμευση / υπεύθυνη δήλωση του φορέα που αποτελεί αναπόσπαστο τμήμα του παρόντος.

Περαιτέρω, σημειώνεται ότι τα στελέχη του Ενδιάμεσου Φορέα θα υπογράφουν για κάθε πρόταση που αξιολογούν ότι δεν συντρέχει στο πρόσωπό τους σύγκρουση συμφερόντων με τον αιτούντα φυσικό πρόσωπο ή ιδιωτική επιχείρηση.

ΕΝΟΤΗΤΑ 8

Διαδικασίες διαβούλευσης

8.1 ΣΥΝΟΨΗ ΕΝΕΡΓΕΙΩΝ ΔΙΑΒΟΥΛΕΥΣΗΣ

Ο Δήμος Καλαμάτας, προκειμένου να υποβάλει πρόταση χρηματοδότησης στο Επιχειρησιακό Πρόγραμμα «Πελοπόννησος 2014 – 2020», για την Στρατηγική Βιώσιμης Αστικής Ανάπτυξης (ΣΒΑΑ), στο πλαίσιο της σχετικής πρόσκλησης της Ειδικής Υπηρεσίας Διαχείρισης του Ε. Π. «Πελοπόννησος 2014 – 2020», διεξήγαγε δημόσια διαβούλευση για την ενημέρωση των πολιτών σχετικά με τις δυνατότητες παρεμβάσεων που παρέχει η ΣΒΑΑ ζητώντας και την ενεργό συμμετοχή τους στο σχεδιασμό.

Στο πλαίσιο της δημόσιας διαβούλευσης, πραγματοποιήθηκαν τα εξής:

- Συνάντηση εργασίας με τους διευθυντές των υπηρεσιών του Δήμου Καλαμάτας καθώς και τους προέδρους των νομικών προσώπων, επιχειρήσεων και λοιπών φορέων του δήμου στις 9 Φεβρουαρίου 2017

- Ανάρτηση στο Intranet του δήμου ενημερωτικού φακέλου για τη ΣΒΑΑ για την πλήρη ενημέρωση του συνόλου των εργαζομένων στο Δήμο

- Αλληλογραφία με τους διευθυντές του δήμου ανά στάδιο διαβούλευσης για συνεχή ενημέρωση και ανατροφοδότηση της ομάδας εργασίας

- Εναρκτήρια ενημερωτική ημερίδα, την Τετάρτη 1η Μαρτίου στο αμφιθέατρο «Θεόδωρος Αγγελόπουλος», Αριστομένους 95, Καλαμάτα

- Συναντήσεις εργασίας με τους διευθυντές θεματικής αρμοδιότητας με στελέχη του δήμου και προέδρους φορέων του δήμου προ των ειδικών θεματικών εργαστηρίων για την καλύτερη προετοιμασία και συντονισμό της παρουσίασης του προγράμματος στον ειδικό πληθυσμό στόχο των εργαστηρίων

- Θεματικό εργαστήριο για ζητήματα υποδομών περιβάλλοντος και πολιτισμού, στην αίθουσα του Δημοτικού Συμβουλίου, στο ιστορικό Δημαρχείο Καλαμάτας, Αριστομένους 28, την Τετάρτη 8 Μαρτίου 2017

- Θεματικό εργαστήριο για ζητήματα επιχειρηματικότητας και ανάπτυξης, στην αίθουσα του Δημοτικού Συμβουλίου, στο ιστορικό Δημαρχείο Καλαμάτας, Αριστομένους 28, την Δευτέρα 13 Μαρτίου 2017

- Θεματικό εργαστήριο για ζητήματα κοινωνικής πολιτικής, στην αίθουσα του Δημοτικού Συμβουλίου, στο ιστορικό Δημαρχείο Καλαμάτας, Αριστομένους 28, την Τετάρτη 15 Μαρτίου 2017.

Παράλληλα, στην ιστοσελίδα του Δήμου Καλαμάτας (www.kalamata.gr), αναρτήθηκε από 1/3/2017 έως και 24/3/2017, ερωτηματολόγιο δημόσιας διαβούλευσης, μέσω του οποίου οι πολίτες και οι φορείς κατέθεσαν τις προτάσεις τους για την διαμόρφωση της Στρατηγικής Βιώσιμης Αστικής Ανάπτυξης. Επίσης, τέθηκε σε λειτουργία ειδικός λογαριασμός ηλεκτρονικού ταχυδρομείου (baa@kalamata.gr) προκειμένου οι πολίτες να έχουν τη δυνατότητα να στέλνουν τις προτάσεις τους ή να ζητούν διευκρινίσεις για όλα τα ζητήματα που αφορούν στην Στρατηγική ΒΑΑ, ενώ υπήρξε και η δυνατότητα να έχουν άμεση πληροφόρηση στις τηλεφωνικές γραμμές των αρμοδίων υπαλλήλων της Διεύθυνσης Προγραμματισμού, Ανάπτυξης και Ευρωπαϊκών Θεμάτων και της Διεύθυνσης Τεχνικών Υπηρεσιών του Δήμου (2721360775 και 2721360876).

Περαιτέρω, υπήρξε καθημερινή ανατροφοδότηση της ιστοσελίδας του δήμου, όπου σε ειδικό πλαίσιο δημοσιευόταν το σύνολο του πληροφοριακού υλικού, οι εισηγήσεις – προτάσεις του δήμου, ενημερωτικά δελτία τύπου, κλπ.

Πίνακας διαβούλευσης Στρατηγικής ΒΑΑ

α/α	Φορέας	Περιγραφή συνεισφοράς στην Στρατηγική ΒΑΑ/ προτάσεων
1	Κοντοθανάσης Κ.	Ανάδειξη και προβολή τοπικών προϊόντων μέσω εφαρμογών ΤΠΕ
2	Κουβελάκη Ν., Σπηλιοπούλου Ε., Μαρκοπούλου Α.)	Ολοκληρωμένο Πρόγραμμα επιμόρφωσης και εκπαίδευσης όλων των πολιτών της Καλαμάτας, συμπεριλαμβανομένων των ευάλωτων ομάδων, κλπ
3	Επιμελητήριο Μεσσηνίας	Από κοινού υλοποίηση της «Μεσογειακής Πόλης» στις πρώην Σχόλες Παπαφλέσσα, με την δημιουργία ενός πολυχώρου πολιτισμού & εκπαίδευσης, με επίκεντρο την αγροτική παράδοση, τη γαστρονομική τέχνη, την πράσινη ανάπτυξη, με προσανατολισμό την αξιοποίηση του πολιτιστικού αποθέματος και της φυσικής κληρονομιάς, με κεντροβαρικό στόχο τη βελτίωση του επιχειρηματικού περιβάλλοντος, με Κέντρο προβολής της περιοχής, των αγροτικών της προϊόντων και της γαστρονομικής της παράδοσης, καθώς και της καθιέρωσης τακτικών πράσινης ανάπτυξης στον αγροτικό, βιομηχανικό, εμπορικό και αστικό τομέα, με Κέντρο εκπαίδευσης ανέργων υφιστάμενων και νέων επιχειρηματιών και Θερμοκοιτίδα φιλοξενίας εκκολαπτόμενης επιχειρηματικότητας,κλπ
4	Κόκκαλη Τ.	Ενίσχυση για τη δημιουργία υποκαταστήματος στη Μικρή Μαντίνεια του Δήμου Καλαμάτας, κλπ
5	Βεργόπουλος Δημήτρης	Χρηματοδότηση ίδρυσης νέων επιχειρήσεων εναλλακτικού τουρισμού και δραστηριοτήτων, κλπ
6	Διονυσόπουλος Β	Ανάπτυξη τεχνολογιών κατ’ οίκου νοσηλείας, παρακολούθησης και εποπτείας ατόμων με διάφορες παθήσεις ή ειδικές ανάγκες, κλπ
7	ΜΕΣΕΝΑ	Δημιουργία κέντρου φροντίδας ατόμων με άνοια
8	Σύλλογος Γονέων και	Δημιουργία στέγης υποστηριζόμενης διαβίωσης ΑΜΕΑ,

	Κηδεμόνων ατόμων με αναπηρίες Νομού Μεσσηνίας	Δημιουργία στέγης βραχείας διαμονής ΑΜΕΑ , κλπ
9	Σύλλογος Γονέων, Κηδεμόνων και Φίλων ατόμων με αυτισμό	Επέκταση λειτουργίας κέντρου ημέρας παιδιών με αυτισμό
10	Σύλλογος Γονέων του ΕΕΚ	Εφαρμογή προγραμμάτων ένταξης των αποφοίτων του ΕΕΚ
11	ΕΣΑΕΑ	Δράσεις προώθησης των ΑΜΕΑ στην απασχόληση, κλπ
12	ΔΙΑΦΟΡΟΖΩ	Δημιουργία Γραφείου Προσβασιμότητας ΑΜΕΑ, κλπ
13	Η ΥΠΟΜΟΝΗ	Δημιουργία Κέντρου διημέρευσης και βραχείας φιλοξενίας ΑΜΕΑ, κλπ
14	Οικονόμου Δ.	Δημιουργία πρότυπης πράσινης αυτόνομα βιώσιμης γειτονιάς, κλπ
15	Ν.Ο.Κ.	Ενεργειακή αναβάθμιση κολυμβητηρίου
16	Φαββατάς	Διάνοιξη οδού Κρήτης
17	Μάκαρης Ε.	Ανάδειξη περιβαλλοντικού και αρχαιολογικού πάρκου της περιοχής των εκβολών του ποταμού Άρι, κλπ
18	Ντοκόπουλος Δημήτριος	Πλήρης πεζοδρόμηση οδού Ναυαρίνου
19	Μουντανέας Παναγιώτης	Εκπόνηση μελέτης για την δημόσια συγκοινωνία και της σταθερής τροχιάς
20	Αναπτυξιακός και Περιβαλλοντικός Σύλλογος Γουλιμιδών «Άρτεμις»)	Ανάπτυξη Δυτικού Παραλιακού Μετώπου από τις εκβολές του ποταμού Νέδοντα έως το συνοικισμό Κορδία, από την ακτή της θάλασσας προς βορρά έως την οδό Ν.Πλαστήρα, κλπ
21	Ομάδα Κατοίκων Γουλιμίδων Κορδία	Δημιουργία Ενυδρείου χωροθετημένο σύμφωνα με πρόταση ΕΛΚΕΘΕ, κλπ
22	MGXM Αρχιτέκτονες	Μονοδρόμηση της Ναυαρίνου από Τσαμαδού έως Ηρώων και εξέταση της περιοδικής απαγόρευση της διέλευσης οχημάτων από το συγκεκριμένο τμήμα, κλπ
23	ΑΙΟΛΟΣ	Ανάδειξη της Καλαμάτας σε Διεθνές Ιστιοπλοϊκό Κέντρο για μεγάλες διοργανώσεις, κλπ

24	Παπαευσταθίου Β.	Αστικός σχεδιασμός με πέργκολες, φυσικά συστήματα ανεμοπροστασίας, ενεργειακό φωτισμό στην παραλιακή ζώνη, κλπ
25	Ν.Ε. ΤΕΕ Μεσσηνίας και λοιποί σύλλογοι Μηχανικών	Διασύνδεση Ανατολικής Παραλίας και δυτικής ακτογραμμής, κλπ

Οι προτάσεις των ανωτέρω φορέων αναφέρονται αναλυτικά στη Σύνοψη «Μαζί σχεδιάζουμε την πόλη μας» της 4-4-2017, που επισυνάπτεται στην παρούσα.

8.2 ΑΝΑΛΥΤΙΚΗ ΠΑΡΑΘΕΣΗ ΕΝΕΡΓΕΙΩΝ ΔΙΑΒΟΥΛΕΥΣΗΣ

Οι ενέργειες διαβούλευσης που πραγματοποιήθηκαν από το Δήμο Καλαμάτας για το σχεδιασμό και την υποβολή της πρότασης και για τα αποτελέσματα τους, αποτυπώνονται σχηματικά στους κατωτέρω πίνακες:

ΣΤΡΑΤΗΓΙΚΗ ΒΙΩΣΙΜΗΣ ΑΣΤΙΚΗΣ ΑΝΑΠΤΥΞΗΣ ΔΗΜΟΥ ΚΑΛΑΜΑΤΑΣ Έντυπο Καταγραφής Ενεργειών Διαβούλευσης	
ΤΙΤΛΟΣ	ΣΥΝΑΝΤΗΣΗ ΕΡΓΑΣΙΑΣ
ΤΟΠΟΣ ΚΑΙ ΗΜΕΡΟΜΗΝΙΑ ΣΥΝΑΝΤΗΣΗΣ	9/2/2017
ΣΥΜΜΕΤΕΧΟΝΤΕΣ	ΔΗΜΑΡΧΟΣ ΚΑΛΑΜΑΤΑΣ, ΑΝΤΙΔΗΜΑΡΧΟΙ, ΔΕΙΥΘΥΝΤΕΣ ΔΗΜΟΥ, ΔΙΕΥΘΥΝΤΕΣ ΝΟΜΙΚΩΝ ΠΡΟΣΩΠΩΝ
ΑΠΟΤΕΛΕΣΜΑΤΑ - ΒΑΣΙΚΑ ΣΥΜΠΕΡΑΣΜΑΤΑ	ΕΝΗΜΕΡΩΣΗ ΓΙΑ ΣΒΒΑ
ΕΝΕΡΓΕΙΕΣ ΠΟΥ ΣΥΜΦΩΝΗΘΗΚΑΝ (ΕΠΟΜΕΝΑ ΒΗΜΑΤΑ)	ΚΑΤΑΘΕΣΗ ΣΤΟ ΤΜΗΜΑ ΠΡΟΓΡΑΜΜΑΤΙΣΜΟΥ ΠΡΟΤΑΣΕΩΝ ΣΒΑΑ
ΦΩΤΟΓΡΑΦΙΚΗ ΤΕΚΜΗΡΙΩΣΗ / ΥΛΙΚΟ ΔΗΜΟΣΙΟΤΗΤΑΣ	ΝΑΙ (ΕΠΙΣΥΝΑΠΤΟΝΤΑΙ)

ΣΤΡΑΤΗΓΙΚΗ ΒΙΩΣΙΜΗΣ ΑΣΤΙΚΗΣ ΑΝΑΠΤΥΞΗΣ ΔΗΜΟΥ ΚΑΛΑΜΑΤΑΣ **Έντυπο Καταγραφής Ενεργειών Διαβούλευσης**	
ΤΙΤΛΟΣ	Ημερίδα Ενημέρωσης
ΤΟΠΟΣ ΚΑΙ ΗΜΕΡΟΜΗΝΙΑ ΣΥΝΑΝΤΗΣΗΣ	1/3/2017
ΣΥΜΜΕΤΕΧΟΝΤΕΣ	ΓΕΝΙΚΟ ΚΟΙΝΟ Επισυνάπτεται αναλυτικός κατάλογος συμμετεχόντων
ΑΠΟΤΕΛΕΣΜΑΤΑ - ΒΑΣΙΚΑ ΣΥΜΠΕΡΑΣΜΑΤΑ	Ενημέρωση για ΣΒΑΑ
ΣΥΜΦΩΝΗΘΗΚΑΝ (ΕΠΟΜΕΝΑ ΒΗΜΑΤΑ)	Κατάθεση προτάσεων από φορείς και πολίτες μέσω της ηλεκτρονικής πλατφόρμας και πραγματοποίηση ειδικών θεματικών εργαστηρίων
ΦΩΤΟΓΡΑΦΙΚΗ ΤΕΚΜΗΡΙΩΣΗ / ΥΛΙΚΟ ΔΗΜΟΣΙΟΤΗΤΑΣ	ΝΑΙ (ΕΠΙΣΥΝΑΠΤΟΝΤΑΙ)

ΣΤΡΑΤΗΓΙΚΗ ΒΙΩΣΙΜΗΣ ΑΣΤΙΚΗΣ ΑΝΑΠΤΥΞΗΣ ΔΗΜΟΥ ΚΑΛΑΜΑΤΑΣ **Έντυπο Καταγραφής Ενεργειών Διαβούλευσης**	
ΤΙΤΛΟΣ	Θεματικό Εργαστήρι Περιβάλλοντος, Υποδομών και Πολιτισμού
ΤΟΠΟΣ ΚΑΙ ΗΜΕΡΟΜΗΝΙΑ ΣΥΝΑΝΤΗΣΗΣ	8/3/2017
ΣΥΜΜΕΤΕΧΟΝΤΕΣ	Επισυνάπτεται αναλυτικός κατάλογος συμμετεχόντων
ΑΠΟΤΕΛΕΣΜΑΤΑ - ΒΑΣΙΚΑ ΣΥΜΠΕΡΑΣΜΑΤΑ	Ενημέρωση για ΣΒΑΑ και επί προσχεδίου Δήμου Καλαμάτας
ΕΝΕΡΓΕΙΕΣ ΠΟΥ ΣΥΜΦΩΝΗΘΗΚΑΝ (ΕΠΟΜΕΝΑ ΒΗΜΑΤΑ)	Κατάθεση προτάσεων από φορείς και πολίτες
ΦΩΤΟΓΡΑΦΙΚΗ ΤΕΚΜΗΡΙΩΣΗ / ΥΛΙΚΟ ΔΗΜΟΣΙΟΤΗΤΑΣ	ΝΑΙ (ΕΠΙΣΥΝΑΠΤΟΝΤΑΙ)

ΣΤΡΑΤΗΓΙΚΗ ΒΙΩΣΙΜΗΣ ΑΣΤΙΚΗΣ ΑΝΑΠΤΥΞΗΣ ΔΗΜΟΥ ΚΑΛΑΜΑΤΑΣ **Έντυπο Καταγραφής Ενεργειών Διαβούλευσης**	
ΤΙΤΛΟΣ	Θεματικό Εργαστήρι για θέματα Επιχειρηματικότητας και Ανάπτυξης
ΤΟΠΟΣ ΚΑΙ ΗΜΕΡΟΜΗΝΙΑ ΣΥΝΑΝΤΗΣΗΣ	13/3/2017
ΣΥΜΜΕΤΕΧΟΝΤΕΣ	Επισυνάπτεται αναλυτικός κατάλογος συμμετεχόντων
ΑΠΟΤΕΛΕΣΜΑΤΑ - ΒΑΣΙΚΑ ΣΥΜΠΕΡΑΣΜΑΤΑ	Ενημέρωση για ΣΒΑΑ και επί προσχεδίου δήμου Καλαμάτας
ΕΝΕΡΓΕΙΕΣ ΠΟΥ ΣΥΜΦΩΝΗΘΗΚΑΝ (ΕΠΟΜΕΝΑ ΒΗΜΑΤΑ)	Κατάθεση προτάσεων από φορείς και πολίτες
ΦΩΤΟΓΡΑΦΙΚΗ ΤΕΚΜΗΡΙΩΣΗ / ΥΛΙΚΟ ΔΗΜΟΣΙΟΤΗΤΑΣ	ΝΑΙ (ΕΠΙΣΥΝΑΠΤΟΝΤΑΙ)

ΣΤΡΑΤΗΓΙΚΗ ΒΙΩΣΙΜΗΣ ΑΣΤΙΚΗΣ ΑΝΑΠΤΥΞΗΣ ΔΗΜΟΥ ΚΑΛΑΜΑΤΑΣ **Έντυπο Καταγραφής Ενεργειών Διαβούλευσης**	
ΤΙΤΛΟΣ	Θεματικό Εργαστήρι για ζητήματα Κοινωνικής Πολιτικής
ΤΟΠΟΣ ΚΑΙ ΗΜΕΡΟΜΗΝΙΑ ΣΥΝΑΝΤΗΣΗΣ	15/3/2017
ΣΥΜΜΕΤΕΧΟΝΤΕΣ	Επισυνάπτεται αναλυτικός κατάλογος συμμετεχόντων
ΑΠΟΤΕΛΕΣΜΑΤΑ - ΒΑΣΙΚΑ ΣΥΜΠΕΡΑΣΜΑΤΑ	Ενημέρωση για ΣΒΑΑ και επί προσχεδίου Δήμου Καλαμάτας
ΕΝΕΡΓΕΙΕΣ ΠΟΥ ΣΥΜΦΩΝΗΘΗΚΑΝ (ΕΠΟΜΕΝΑ ΒΗΜΑΤΑ)	Κατάθεση προτάσεων από φορείς και πολίτες
ΦΩΤΟΓΡΑΦΙΚΗ ΤΕΚΜΗΡΙΩΣΗ / ΥΛΙΚΟ ΔΗΜΟΣΙΟΤΗΤΑΣ	ΝΑΙ (ΕΠΙΣΥΝΑΠΤΟΝΤΑΙ)

Περαιτέρω, πραγματοποιήθηκαν συνεδριάσεις της Δημοτικής Επιτροπής Διαβούλευσης, της Επιτροπής Ποιότητας Ζωής και της Δημοτικής Κοινότητας Καλαμάτας.

Η αναλυτική περιγραφή και τα πορίσματα των ενεργειών της διαβούλευσης παρουσιάζονται στη Σύνοψη «Μαζί σχεδιάζουμε την πόλη μας» της 4-4-2017, η οποία αποτελεί αναπόσπαστο τμήμα της παρούσας.